

# “Pla per a la qualitat de l’ocupació i la competitivitat empresarial al Vallès Occidental”

Informe Preliminar

*El context de les polítiques públiques*

Juliol 2007

**CONSORCI PER L’OCUPACIÓ  
I LA PROMOCIÓ ECONÒMICA  
DEL VALLÈS OCCIDENTAL**



**I C INNOVACIÓN Y CONSULTORIA**  
**P P en políticas públicas, s.l.**

## Índex

Introducció .....	3
Accions estratègiques identificades .....	4
Context de Polítiques Públiques .....	7
Línia 1. Recerca, desenvolupament i innovació (R+D+i) .....	12
Línia 2. Dotació de capital humà.....	33
Línia 3. Infraestructures de transport i mobilitat .....	44
Línia 4. Infraestructures energètiques i mediambientals.....	53
Línia 5. Infraestructures i polítiques de telecomunicacions.....	62
Línia 6. Finançament de l'activitat empresarial .....	64
Línia 7. Altres actuacions de foment de la competitivitat .....	67
Línia 8. Atracció d'inversions .....	74
Línia 9. Foment de les exportacions i projecció internacional..	76
Línia 10. Polítiques actives d'ocupació .....	80
Línia 11. Relacions laborals Qualitat laboral.....	94
Línia 12. Foment de la cohesió social.....	111

## Introducció

L'objectiu general de l'informe és donar els elements de context per a establir la formulació d'un pla de caràcter estratègic d'intervenció en favor de la qualitat de l'ocupació i la competitivitat de les empreses a partir de la identificació del potencial d'impacte de l'Acord Estratègic en l'economia, el mercat de treball i l'ocupació vallesana en un moment de canvi i ajust industrial en el territori.

El present informe recull, d'una banda la síntesi de diferents documents que han de permetre la discussió final, i de l'altre un conjunt preliminar d'accions estratègiques identificades a partir de l'anàlisi d'aquesta documentació. Així, es preten establir el punt de partida per a dur a terme el Pla per a la qualitat de l'ocupació i la competitivitat empresarial al Vallès Occidental".

## Accions estratègiques identificades

Aquest capítol recull una proposta preliminar d'accions estratègiques identificades a partir de l'anàlisi dels documents més rellevants sobre polítiques públiques amb impacte al Vallès Occidental que es recullen en els posteriors capítols.

El conjunt de les accions identificades es presenten seguint l'estructura de l'Acord Estratègic, estructura que es reproduïx al llarg del present informe.

### Accions estratègiques línia 1 de Recerca, desenvolupament i innovació (R+D+i)

- Redefinició del paper del CIDEM amb execució de plans pilot territorials per millorar l'accés de les empreses als ajuts i suport al canvi estratègic.
- Suport a les experiències de cooperació públic-privada de foment de la innovació i la difusió tecnològica.
- Estudi Centre Tecnològic (nacional de referència) sobre Música i Audiovisual.
- Pla territorial d'incorporació de Tecnòlegs i Doctors a les zones industrials.

### Accions estratègiques línia 2 de Dotació de capital humà

- Augmentar i adequar l'oferta de cicles formatius professionals i noves ofertes de mòduls a distància.
- Projectes de Centres Integrats vinculats als sectors amb més especialització territorial: Arts gràfiques, química, plàstics, fabricació productes metàl·lics i construcció maquinària.

### Accions estratègiques línia 3 de Infraestructures de transport i mobilitat

- Generalitzar els projectes pilot del pla d'accés als polígons.
- Impacte de la futura R5 (orbital) en la mobilitat pel treball.

### Accions estratègiques línia 4 de Infraestructures energètiques i mediambientals

No s'han identificat accions estratègiques en aquesta línia

### Accions estratègiques línia 5 Infraestructures i política de telecomunicacions

- Auditoria i pla de dotacions d'infraestructures de telecomunicacions als polígons.

### Accions estratègiques línia 6 de Finançament de l'activitat empresarial

No s'han identificat accions estratègiques en aquesta línia

### Accions estratègiques línia 7 de Altres actuacions de foment de la competitivitat

- Pla de serveis en els polígons industrials.
- Coordinació oferta sòl de promoció pública i sòl d'equipaments dels polígons.

### Accions estratègiques línia 8 de Atracció d'inversions

- Col·laboració amb l'Observatori de Prospectiva Industrial per a l'anàlisi de l'impacte del canvi industrial a l'àmbit.
- Programa amb l'Agència Catalana d'Inversions per la localització i relocalització d'empreses.

### Accions estratègiques línia 9 de Foment de les exportacions

- Potencial de la promoció conjunta de l'oferta de localització futura (prop de 3 milions de m2 de sostre industrial nou)

### Accions estratègiques línia 10 de Polítiques actives d'ocupació

- Aplicació íntegra del model de descentralització per les PAO que impulsa el Consorci com a marc de cooperació territorial en favor de l'ocupació.
- Aplicació del principi de finestreta única al programa d'Intermediació laboral al territori.
- Oferta de serveis específics de Recol·locació.
- Pla específic de formació per immigrants i foment servei SILO.

### Accions estratègiques línia 11 de Relacions laborals: Qualitat laboral

- Aplicació d'un protocol d'actuació en cas d'ajust industrial en col·laboració amb DGRL i TLC.
- Acció Integrada Pime RSE: suport a igualtat, conciliació, seguretat,...

### Accions estratègiques línia 12 de Foment de la cohesió social

- Programa de promoció serveis proximitat i polítiques de conciliació.
- Suport al Pla d'acollida a la Immigració dels municipis i CC.
- Assistència Tècnica a les polítiques de regeneració urbanes i l'aplicació de la Llei de Barris en ocupació i integració laborals.

## Context de Polítiques Públiques

### Recopilació i anàlisi documental

L'informe presenta una anàlisi dels principals documents de les polítiques públiques generals vinculats amb el desenvolupament econòmic i la qualitat de l'ocupació i el seu impacte en la comarca, amb especial èmfasi, però no exclusivament, amb l'Acord Estratègic per la Internacionalització, la competitivitat i la qualitat de l'ocupació de l'economia catalana

Els documents que s'ha considerat imprescindible analitzar han estat:

- ❖ Acord Estratègic per la internacionalització, la competitivitat i la qualitat de l'ocupació de l'economia catalana. Barcelona, 16 de febrer de 2005
- ❖ Acord per a un Govern d'Entesa. Barcelona, 21 de novembre de 2006
- ❖ Pla de Govern 2007-2010 de la Generalitat de Catalunya
- ❖ Estratègia Catalana per a l'Ocupació 2007-2013 (Pla general d'ocupació de Catalunya) 5 de setembre de 2006
- ❖ Marc Estratègic Nacional de referència d'Espanya 2007-2013 per a la programació dels Fons Estructurals. (27 d'Abril 2007)
- ❖ Programa Comunitari per a l'ocupació i la solidaritat social – PROGRESS – (Decisión No 1672/2006/CE del Parlamento Europeo y del Consejo de 24 de octubre de 2006 por la que se establece un programa comunitario para el empleo y la solidaridad social – Progress)
- ❖ Programa Marc per a la innovació i la competitivitat 2007-2013 (D1639/2006/CE)
- ❖ Nous reglaments dels Fons Estructurals. ( Reglamento (CE) NO 1080/2006 del Parlamento Europeo y del Consejo de 5 de julio de 2006 relativo al Fondo Europeo de Desarrollo Regional)
- ❖ Programa Operatiu FEDER a Catalunya 2007-2013. Primer Esborrany, 9 de gener de 2007
- ❖ Programa Operatiu FSE a Catalunya 2007-2013. Provisional (Dades presentació pública del 13 de març de 2007)

Aquests documents han estat analitzats de manera transversal intentant seguir l'estructura de l'acord estratègic que, com a document de major rellevància a l'àmbit de Catalunya, posa les bases a partir de les quals s'ha d'obrir el diàleg per configurar el Pla per a la qualitat de l'ocupació i la competitivitat empresarial al Vallès Occidental. Això és:

## **BLOC A: MILLORA CONDICIONS BÀSIQUES COMPETITIVAT**

Línia 1: Recerca, desenvolupament i innovació (R+D+i)

Línia 2: Dotació de capital humà

Línia 3: Infraestructures de transport i mobilitat

Línia 4: Infraestructures energètiques i mediambientals

Línia 5: Infraestructures i política de telecomunicacions

Línia 6: Finançament de l'activitat empresarial

Línia 7: Altres actuacions de foment de la competitivitat

## **BLOC B: INTERNACIONALITZACIÓ**

Línia 8: Atracció d'inversions

Línia 9: Foment de les exportacions

## **BLOC C: MILLORA DE LA QUALITAT DE L'OCUPACIÓ I COHESIÓ SOCIAL**

Línia 10: Polítiques actives d'ocupació

Línia 11: Relacions laborals: Qualitat laboral

Línia 12: Foment de la cohesió social

## BLOC A: MILLORA CONDICIONS BÀSIQUES COMPETITIVITAT

Algunes dades de context:

### 3.2.4 Producte interior brut per comarques, 2001-2005

En MEUR constants de 2000					
	2001	2002	2003	2004	2005
Alt Camp	576	590	605	630	653
Alt Empordà	1.577	1.625	1.682	1.739	1.817
Alt Penedès	1.227	1.260	1.313	1.380	1.412
Alt Urgell	286	293	302	311	319
Alta Ribagorça	88	88	94	99	99
Anoia	1.230	1.246	1.264	1.299	1.315
Bages	2.223	2.271	2.339	2.402	2.469
Baix Camp	2.715	2.775	2.809	2.940	2.929
Baix Ebre	987	1.016	1.042	1.082	1.111
Baix Empordà	1.507	1.556	1.597	1.638	1.709
Baix Llobregat	10.542	10.725	10.984	11.164	11.435
Baix Penedès	735	759	790	830	882
Barcelonès	42.342	43.322	44.491	45.450	46.935
Berguedà	488	509	506	525	526
Cerdanya	220	229	240	249	263
Conca de Barberà	277	288	295	298	302
Garraf	1.258	1.281	1.290	1.324	1.389
Garrigues	234	243	242	250	259
Garrotxa	754	769	787	810	846
Gironès	2.814	2.888	2.969	3.075	3.209
Maresme	3.904	3.999	4.094	4.196	4.335
Montsià	743	759	787	821	848
Noguera	516	531	549	566	574
Osona	1.856	1.886	1.903	1.949	1.985
Pallars Jussà	301	305	321	336	338
Pallars Sobirà	143	148	156	163	166
Pla d'Urgell	458	474	499	513	527
Pla de l'Estany	335	344	352	360	373
Priorat	120	126	124	127	129
Ribera d'Ebre	1.840	1.865	1.803	1.909	1.965
Ripollès	424	431	433	443	459
Segarra	373	382	381	395	402
Segrià	3.219	3.322	3.434	3.526	3.653
Selva	2.067	2.132	2.193	2.293	2.402
Solsonès	198	203	207	220	227
Tarragonès	3.792	3.921	4.086	4.242	4.448
Terra Alta	168	176	179	191	194
Urgell	491	507	517	532	551
Val d'Aran	237	247	256	269	271
Vallès Occidental	12.118	12.330	12.586	12.907	13.217
Vallès Oriental	5.321	5.422	5.539	5.697	5.856
<b>Catalunya</b>	<b>110.704</b>	<b>113.243</b>	<b>116.040</b>	<b>119.150</b>	<b>122.799</b>

Font: Caixa Catalunya



### 3.2.6 Evolució del creixement del PIB comarcal total, 2001-2005

	% taxes de variació reals				
	2001	2002	2003	2004	2005
Alt Camp	3,32	2,32	2,62	4,17	3,62
Alt Empordà	2,31	3,03	3,51	3,38	4,51
Alt Penedès	2,50	2,73	4,15	5,14	2,29
Alt Urgell	3,06	2,56	2,84	3,18	2,47
Alta Ribagorça	3,12	0,96	6,67	5,36	-0,82
Anoia	2,87	1,30	1,44	2,82	1,25
Bages	2,93	2,19	2,97	2,71	2,79
Baix Camp	4,70	2,20	1,24	4,65	-0,36
Baix Ebre	3,02	2,86	2,60	3,85	2,67
Baix Empordà	1,57	3,24	2,65	2,54	4,33
Baix Llobregat	2,89	1,73	2,42	1,63	2,43
Baix Penedès	2,97	3,19	4,10	5,09	6,22
Barcelonès	3,26	2,32	2,70	2,16	3,27
Berguedà	3,60	4,20	-0,67	3,88	0,18
Cerdanya	3,05	4,09	4,75	3,68	5,78
Conca de Barberà	4,06	4,07	2,45	0,97	1,36
Garraf	3,21	1,78	0,74	2,57	4,93
Garrigues	-0,36	3,79	-0,02	3,17	3,72
Garrotxa	3,11	2,00	2,31	2,97	4,49
Gironès	3,29	2,63	2,83	3,56	4,34
Maresme	2,67	2,42	2,38	2,49	3,30
Montsià	1,92	2,13	3,65	4,42	3,20
Noguera	4,38	2,94	3,32	3,22	1,43
Osona	3,20	1,59	0,91	2,39	1,88
Pallars Jussà	4,06	1,40	5,25	4,40	0,60
Pallars Sobirà	3,86	3,53	4,88	5,02	1,50
Pla d'Urgell	5,83	3,42	5,22	2,87	2,64
Pla de l'Estany	3,59	2,69	2,23	2,33	3,51
Priorat	4,21	5,03	-0,94	2,19	1,22
Ribera d'Ebre	7,52	1,36	-3,32	5,88	2,94
Ripollès	2,86	1,78	0,27	2,36	3,62
Segarra	3,27	2,40	-0,46	3,72	1,91
Segrià	3,65	3,21	3,38	2,67	3,60
Selva	2,37	3,13	2,89	4,55	4,77
Solsonès	3,21	2,71	1,85	6,16	3,26
Tarragonès	3,60	3,41	4,21	3,81	4,84
Terra Alta	7,50	5,24	1,56	6,46	1,90
Urgell	2,81	3,16	1,93	2,99	3,66
Val d'Aran	2,19	4,20	3,74	5,05	0,76
Vallès Occidental	2,95	1,75	2,08	2,55	2,40
Vallès Oriental	3,07	1,89	2,16	2,86	2,79
<b>Catalunya</b>	<b>3,21</b>	<b>2,29</b>	<b>2,47</b>	<b>2,68</b>	<b>3,06</b>

Font: Caixa Catalunya

### 3.2.7 Estructura del PIB comarcal per sectors, 2005

En % sobre el PIB comarcal en termes constants de 1995

	Primari	Indústria	Construcció	Serveis	Total
Alt Camp	5,7	41,67	9,29	43,36	100
Alt Empordà	4,6	12,8	8,65	73,95	100
Alt Penedès	7,1	35,65	11,06	46,22	100
Alt Urgell	5,8	16,66	13,45	64,09	100
Alta Ribagorça	1,8	37,43	16,22	44,53	100
Anoia	2,5	35,69	13,09	48,75	100
Bages	2,2	30,14	12,21	55,41	100
Baix Camp	1,5	37,74	8,41	52,37	100
Baix Ebre	6,7	22,8	11,89	58,61	100
Baix Empordà	3,0	15,4	8,13	73,45	100
Baix Llobregat	0,6	32,65	9,02	57,69	100
Baix Penedès	2,3	23,25	19,98	54,47	100
Barcelonès	0,0	19,29	5,11	75,57	100
Berguedà	5,5	28,93	13,47	52,06	100
Cerdanya	3,2	7,32	24,47	65,07	100
Conca de Barberà	10,7	29,23	19,48	40,65	100
Garraf	1,7	23,73	10,98	63,6	100
Garrigues	17,9	12,82	27,47	41,78	100
Garrotxa	2,0	36,56	12,11	49,32	100
Gironès	1,1	16,88	11,24	70,82	100
Maresme	2,9	23,21	9,49	64,39	100
Montsià	8,4	31,46	13,77	46,34	100
Noguera	16,4	21,29	17,7	44,66	100
Osona	3,8	33,42	8,82	53,93	100
Pallars Jussà	3,7	30,23	23,4	42,67	100
Pallars Sobirà	3,7	25,86	20,82	49,68	100
Pla d'Urgell	19,4	23,7	10,17	46,76	100
Pla de l'Estany	4,7	33,08	8,11	54,14	100
Priorat	11,1	12,57	44,48	31,81	100
Ribera d'Ebre	1,5	86,39	3,48	8,62	100
Ripollès	2,1	28,89	18,64	50,43	100
Segarra	7,4	46,72	7,57	38,28	100
Segrià	9,6	13,76	8,98	67,64	100
Selva	1,7	19,92	15,41	63,02	100
Solsonès	10,5	21,17	16,04	52,29	100
Tarragonès	0,9	26,36	8,39	64,3	100
Terra Alta	22,9	12,85	34,52	29,7	100
Urgell	10,5	23,58	14,87	51,05	100
Val d'Aran	0,9	21,89	13,92	63,32	100
Vallès Occidental	0,1	34,16	9,17	56,55	100
Vallès Oriental	0,6	38,83	10,74	49,84	100
<b>Catalunya</b>	<b>1,6</b>	<b>26,1</b>	<b>8,4</b>	<b>63,9</b>	<b>100</b>

Font: Caixa Catalunya

## Línia 1. Recerca, desenvolupament i innovació (R+D+i)

L1 /AE

Acord Estratègic per la Internacionalització, la competitivitat i la qualitat de l'ocupació de l'economia catalana

1. Amb l'objectiu d'assolir un nivell d'inversió en R+D+I sobre el PIB equiparable a la mitjana europea (2 per cent del PIB en R+D i 5 per cent en R+D+I al final de la legislatura), les parts signatàries reafirmen la importància d'augmentar la despesa privada i pública en R+D+I i proposen incrementar les corresponents partides pressupostàries dels departaments i organismes en aquesta matèria. Es destaca la importància d'impulsar pols de primer nivell en sectors tecnològicament avançats mitjançant la col·laboració entre el món de la recerca, l'empresa i l'Administració (mesura núm. 1).

### **Recerca, desenvolupament i innovació**

1. Amb l'objectiu d'assolir un nivell d'inversió en R+D+I sobre el PIB equiparable a la mitjana europea (5 per cent del PIB al final de la legislatura), i utilitzant el Pla de recerca i innovació de Catalunya com a principal instrument, les parts signatàries reafirmen la importància d'**augmentar la despesa privada i pública en R+D+I i proposen incrementar les corresponents partides pressupostàries dels departaments en aquesta matèria.**

En aquest sentit, es considera prioritari, d'una banda, que el Departament de Treball i Indústria, a través de la **Secretaria d'Indústria i Energia**, fomenti la inversió privada en R+D+I d'alt contingut

tecnològic. El pressupost 2005 destinat a aquesta mesura, de 29 milions d'euros, representa un augment del 19 per cent respecte a la despesa del 2004.

D'una altra banda, i amb el mateix objectiu, cal augmentar substancialment els recursos del **CIDEM**,

que té com a principal funció el foment de la inversió privada en innovació. El pressupost 2005 del CIDEM es de prop de 31,3 milions d'euros, la qual cosa representa un increment del 56 per cent respecte del 2004.

Dins de l'àmbit de la **despesa pública en R+D**, també es proposa un augment dels recursos de la **Direcció General de Recerca** d'uns 30 milions d'euros, es a dir, un augment del 38 per cent.

*NOTA: D'acord amb el document de seguiment ed l'Acord del Consell d'Institucions, l'Execució de l'Acord a 31/12/2006 ja havia dut a terme:*

*Pla de recerca i innovació de Catalunya 2005-2008 (m. 1)*

2. En el camp de l'**R+D+I**, es considera especialment rellevant intensificar la **transferència de tecnologia** a través de les **xarxes de transferència de tecnologia**, amb el desplegament de tres xarxes: la Xarxa de centres de suport a la innovació tecnològica (XIT), la Xarxa de centres tecnològics (XCT) i la Xarxa de centres de difusió tecnològica (XCdT) (*mesura núm. 4*).

4. S'intensificarà la transferència de tecnologia a través de les **xarxes de transferència de tecnologia**, mesura per a la qual el pressupost 2005 compta amb una dotació d'uns 9.500.000 euros.

Es promourà, a través del CIDEM, el desplegament de tres elements principals de transferència de tecnologia:

- **Xarxa de centres de suport a la innovació tecnològica (XIT)**, que potenciarà el nombre de grups universitaris que transfereixen tecnologia a les empreses i millorarà la qualitat de l'oferta tecnològica amb criteris d'excel·lència.

- **Xarxa de centres tecnològics (XCT)**, que assegurarà la provisió de serveis i assistència tecnològica a les empreses. Es preveu arribar a un nombre d'entre 8 i 10 centres durant la legislatura.

- **Xarxa de centres de difusió tecnològica (XCdT)** per a accions de difusió i foment de la innovació, que comptarien amb la col·laboració de les organitzacions empresarials i sindicals per tal

d'apropar la tecnologia i la gestió de la innovació a les pimes.

En el marc de l'actuació de creació i gestió de la Xarxa de Centres Tecnològics (XCT) i de la Xarxa de Centres de Difusió Tecnològica (XCdT), s'ha realitzat una primera tasca de creació d'un registre de centres tecnològics.

**Centres reconeguts en el registre:**

**Xarxa CT:**

- Associació d'Investigació de les Indústries de l'Adob i Annexes (AIICA), Igualada.
- Fundació ASCAMM (Fundació de l'Associació Catalana d'Empreses de Molltes i Matrius), Cerdanyola del Vallès, Parc Tecnològic del Vallès.
- Centre Tecnològic de Manresa (CTM), Manresa.

- Laboratori d'Assaigs i Investigacions Tèxtils del Condicionament Terrassenc (LEITAT), Terrassa.
- Fundació CETEMMSA (Fundació del Centre de Tecnologia Empresarial de Mataró-Maresme), Mataró.

**Xarxa CDT:**

- Institut Català del Suro (Palafrugell)
- Centre Tecnològic Eduard Sole (Ripoll)
- Centre Català de la Vinya i el Vi (Vilafranca del Penedès)

Tanmateix, el conjunt de centres tecnològics existents a Catalunya –els quals estaran registrats– no

assegura la cobertura de la totalitat dels sectors o tecnologies que la Generalitat pot estar interessada a potenciar (ja sigui perquè son sectors estratègics o perquè son sectors altament exposats a la competència internacional).

Es per això que es necessari un programa de nous centres tecnològics que actuïn d'instrument de política industrial per potenciar la transferència tecnològica en sectors on la Generalitat ho consideri

estratègicament necessari. En els propers anys es crearan els següents centres tecnològics:

- Centre Tecnològic de l'Aeronàutica i de l'Espai (7 milions d'euros)
- Centre de Difusió Tecnològica del Moble de Fusta (2 milions d'euros)
- Centre Tecnològic de la Logística (7 milions d'euros)
- Centre Tecnològic Media (2 milions d'euros)
- Centre Tecnològic de l'Automoció (7 milions d'euros)
- Centre Tecnològic de les TIC (3 milions d'euros)
- Centres Tecnològics de les Indústries Agroalimentàries (Reus, Lleida, Girona) (16 milions d'euros)
- Centre Tecnològic de la Indústria Química (2 milions d'euros)

*NOTA: D'acord amb el document de seguiment ed l'Acord del Consell d'Institucions, l'Execució de l'Acord a 31/12/2006 ja havia dut a terme:*

*Creació de les Xarxes de Transferència de Tecnologia (m.4)*

**6. Foment de la iniciativa empresarial de base tecnològica.**

Es considera estratègic impulsar Catalunya com a centre d'atracció de pols de primer nivell en sectors tecnològicament avançats, mitjançant una acció a diferents nivells i que combini diversos instruments, igual com succeeix, per exemple, en el sector de la biotecnologia i la recerca biomèdica. Es proposen un conjunt d'actuacions amb vista a facilitar l'aparició de nous projectes empresarials, en particular, d'aquells de base tecnològica, vinculats a les universitats i als centres tecnològics. Aquestes actuacions compten amb una dotació de 7.565.000 euros per al 2005 i son les següents:

- Potenciació dels parcs científics i tecnològics creats a l'entorn de les universitats, en especial, en els sectors biotecnològic, aeronàutic, energies renovables i TIC.
- Programa d'incentius dirigit als grups de recerca i a les mateixes universitats i centres de recerca en funció de la seva implicació i del nombre de projectes analitzats en els trampolins tecnològics.
- Creació de la Xarxa d'Incubadores Tecnològiques, que requereixen d'una oferta tecnològica propera que en faciliti la supervivència i la competitivitat.
- Consolidar i reforçar l'actual xarxa de trampolins tecnològics augmentant les seves sinergies amb altres xarxes existents, com la d'inversors privats.
- Potenciació de la creació d'empreses derivades (spin-off) universitàries.
- Creació d'una xarxa de viviers d'empresa, que coordini l'acció de les diferents administracions i potencii els viviers existents actualment.

**8.** Per tal d'assolir l'objectiu d'inversió del 3 per cent del PIB en innovació a Catalunya l'any 2008, cal donar estímul i suport a la incorporació de la **innovació de processos, productes i d'organització**. El pressupost 2005 per al conjunt de mesures proposades es de 35.250.000 euros i es compta amb les activitats i funcions pròpies de la Secretaria d'Indústria i Energia, del CIDEM i del DURSI.

Es considera convenient impulsar programes de promoció a la innovació empresarial per a les pimes catalanes, els quals s'estructuren en cinc eixos principals:

- Gestió de la innovació (productes, processos i en l'organització)
- Logística
- Disseny industrial
- Foment de l'ús de les TIC
- Foment de la qualitat

Per tal d'incrementar la capacitat empresarial en matèria d'R+D+I, es fomentarà la **incorporació de tecnòlegs i doctors a les empreses** amb vista a impulsar programes d'investigació, recerca i desenvolupament tecnològic i dels sistemes d'innovació.

L1 /AE

NOTA: D'acord amb el document de seguiment ed l'Acord del Consell d'Institucions, l'Execució de l'Acord a 31/12/2006 ja havia dut a terme:  
Pla de finançament per a la millora de les universitats públiques (m.7)  
De cara a 2007 es potenciarà la transferència tecnològica, facilitant ajudes a la R+D i a la connexió universitat-empresa.

L1 /AGE

Acord per a un Govern d'Entesa

### 3. IMPULS ECONÒMIC, OCUPACIÓ I POLÍTICA TERRITORIAL

#### COMPETITIVITAT, OCUPACIÓ I TREBALL

##### OBJECTIUS

- **Completar la transformació del nostre model de competitivitat culminant l'aposta per la innovació dels darrers anys.**
- Mantenir, desenvolupar i actualitzar l'Acord Estratègic per la Internacionalització, la qualitat de l'ocupació i la competitivitat de l'economia catalana.
- Assolir una millora de la qualitat de l'ocupació, reduint la temporalitat i fent front a la sinistralitat.

##### ACTUACIONS

###### *Empresa i innovació*

- Donar prioritat a la política de suport a la innovació a les empreses. Impulsar el mercat de transferència de tecnologia per garantir que l'esforç en més R+D+i equival a més creixement i ocupació i a empreses més competitives internacionalment.
- Incrementar les línies d'ajut a la R+D amb l'objectiu de superar la mitjana europea del 2% del PIB en R+D l'any 2010.
- Augmentar els recursos destinats al finançament de noves empreses de base tecnològica i energètica, amb l'objectiu de generar ocupació estable d'alta qualificació al llarg de les legislatures i posicionar Catalunya com un dels líders del sector a Europa.
- Posar en marxa instruments de cobertura d'aval i garanties per cobrir les necessitats de les PIME catalanes pel que fa a l'obtenció de crèdits públics destinats a projectes d'inversió en R+D+i.

#### SOCIETAT DEL CONEIXEMENT

##### OBJECTIUS

- Augmentar la inversió pública en el foment de les TIC.
- Promoure instruments per al foment del coneixement científic, de la recerca i de la innovació tecnològica.
- Dotar la universitat catalana d'un marc legal ben definit en l'àmbit de la recerca que articuli l'activitat investigadora al nostre país.

##### ACTUACIONS

- Aprovar la Llei de la ciència. Posar especial èmfasi en la millora del sistema de transferència tecnològica, ampliant i consolidant les xarxes de centres tecnològics i de transferència de tecnologia, tant les vinculades als clústers productius articulats al territori de Catalunya com les derivades de la cooperació tecnològica universitat-empresa.
- Apostar per la consolidació, impuls i creixement dels centres tecnològics existents a Catalunya a través de fórmules de finançament públic-privat que els permetin assolir els estàndards d'equipaments i de qualitat tecnològica dels centres tecnològics europeus de referència.
- Garantir que les TIC es desenvolupin en condicions d'igualtat i que es garanteixi la prestació dels serveis d'acord amb els principis d'universalitat, continuïtat i actualització.
- Consolidar el desplegament del Pla director d'infraestructures de telecomunicacions dissenyat per l'anterior Govern com a garantia de l'accés als serveis mínims de comunicacions electròniques, tot prioritzant les accions següents:

Assolir en una legislatura la cobertura de tots els nuclis de població de Catalunya de més de 50 habitants i de tots els polígons industrials pels serveis de telefonia fixa i mòbil, i d'accés a la banda ampla.

Impulsar el desplegament d'infraestructures de telecomunicacions, amb l'aportació de recursos públics, que facilitin la possibilitat a tots els operadors de serveis del mercat d'arribar al màxim de nuclis de població de Catalunya.

Fomentar el servei universal de telecomunicacions. El govern de la Generalitat ha de garantir que tots els ciutadans de Catalunya (arreu del país, amb les millors condicions de qualitat i preu) puguin disposar de servei fix i mòbil de veu, l'accés a Internet i altres serveis de dades per banda ampla i els

L1 /AGE

serveis de ràdio i televisió de la CCRTV i dels organismes públics de la seva demarcació en condicions de competència.

- Impulsar, d'acord amb les línies plantejades en el Pla de serveis i continguts, propostes que s'adaptin a les necessitats de la societat catalana respectant-ne la diversitat i en les millors condicions possibles de preus, serveis de valor afegit i qualitat de servei:

Definir un model de govern electrònic eficient amb vocació de servei i d'acord amb el dret de la ciutadania d'accedir a la administració per mitjans digitals. Donar prioritat a les actuacions en els sectors de salut (recepta electrònica, història clínica...), educació, justícia i de relacions entre Administració i empresa.

Fomentar l'ús del programari lliure com una oportunitat a Catalunya per implantar un model d'innovació obert i el gran repte per crear xarxes potents amb models organitzatius alternatius en el desenvolupament de noves solucions.

- Desenvolupar el Pla PUNTIC.CAT per a la implantació de les TIC en el teixit productiu català, fent especial atenció a les PIME. Creiem que la inversió pública en el foment de les TIC és una inversió d'alt rendiment a mitjà i llarg terminis, en primer lloc per a les persones, però també per als sectors productius.

- Generar valor afegit en el sector de les noves tecnologies articulant un sector potent de les TIC i creant llocs de treball altament qualificats:

Impulsant el projecte de la Tecnoregió, amb l'objectiu de facilitar l'establiment d'un marc que permeti aliances entre centres de recerca, universitats, empreses i administracions públiques per tal d'assolir els reptes de la societat del coneixement en el sector TIC.

Posant en marxa un pla de xoc de relançament del sector de les tecnologies de la informació i les comunicacions de Catalunya, de forma integrada amb el projecte de Tecnoregió.

- Impulsar un pacte nacional per a la recerca que permeti estabilitzar la política de recerca i incloure-hi tots els agents socials involucrats (universitats, empreses i entitats privades sense afany de lucre), amb especial atenció al paper de les petites i mitjanes empreses en el teixit socioeconòmic català. La Comissió Interdepartamental de Recerca i Innovació Tecnològica (CIRIT) serà l'encarregada de pilotar el procés del qual es desprendrà l'elaboració o actualització del Pla de recerca i innovació (PRI) que marqui les prioritats i les estratègies de recerca del país.

L1 /PG

Pla de Govern 2007-2010

### 3.1 Competitivitat

3.1.2 Seguir apostant per la internacionalització, la recerca i la innovació com a elements clau de competitivitat

Els fets rellevants que emmarcaran l'acció de Govern seran la **creació de la Conselleria d'Innovació, Universitats i Empresa**, el **projecte de llei de foment de la ciència i la innovació i d'ordenació de la recerca**, i, no obstant això, el **Pacte Nacional per a la Recerca i la Innovació**, on partint de la iniciativa presidencial, es debatrà amb agents econòmics i formacions polítiques el que sens dubte serà el pla director en aquesta matèria a mitjà i llarg termini.

**Cal afavorir l'accés de les empreses catalanes als incentius a la r+d+i estatals i europeus i l'aprofitament dels incentius fiscals a la innovació.** Especialment per a aquelles empreses que, per la seva dimensió, presenten una major dificultat d'accés.

Davant d'aquest entorn, el Govern farà una aposta clara per la recerca i la innovació, centrada sobretot a **fomentar l'increment d'inversió privada** en aquest terreny. **S'incrementaran les línies d'ajut a la R+D amb l'objectiu de superar el 2% del PIB en despesa en R+D l'any 2010.** Aquesta política es completarà amb una àmplia cobertura d'avalis i garanties per cobrir les necessitats de les PIME catalanes pel que fa a l'obtenció de crèdits públics destinats a aquest tipus de projectes.

No es donarà aquesta potenciació de l'entorn sense **l'impuls del mercat de transferència de tecnologia**, per tal de garantir que l'esforç en més R+D+i equivalgui a més creixement i ocupació i a empreses més competitives internacionalment. **Serà prioritari apostar per la consolidació, impuls i creixement dels centres tecnològics existents** a Catalunya, a través de fórmules de finançament públic-privat, així com **coordinar les diferents xarxes que formen el mercat tecnològic a Catalunya i que donen suport a les pimes catalanes** en les tasques de sensibilització, assessorament i posterior desenvolupament de projectes d'R+D+i.

L1 /ECO

Estratègia Catalana per a l'Ocupació 2007-2013 (Pla general d'ocupació de Catalunya) 5 de setembre de 2006



## 7.5. Las prioridades del Fondo Europeo de Desarrollo Regional

### 7.5.1. I+D+i y Sociedad de la Información: Eje 1 Convergencia. Eje 1 Competitividad

En un contexto de globalización, en el que la economía española ve cómo su competitividad decrece, el aumento de la productividad basada en la inversión en innovación y tecnología se configura como un elemento imprescindible.

Este eje está ligado al Objetivo Estratégico número 2, *mejorar los conocimientos y la innovación a favor del conocimiento*. Además, guarda relación también con el Objetivo Estratégico 3, *más y mejores empleos*.

#### a) Investigación, desarrollo tecnológico e innovación

##### a.1) Situación actual y perspectivas

...

#### Recomendaciones del análisis DAFO en el marco de las conclusiones de Lisboa i Gotemburgo:

1. Aumentar la inversión en I+D+i
2. Incrementar la demanda tecnológica y de innovación desde el tejido productivo
3. Mejorar la oferta de I+D+i disponible al servicio del tejido productivo
4. Reforzar el papel de la Universidad
5. Incrementar la vertebración de la oferta existente con las características de la demanda de I+D+i existente
6. Apoyar decididamente las nuevas empresas de base tecnológica
7. Potenciar y reforzar el capital humano español
8. Adecuar las actuaciones comunitarias con los planes regionales existentes y asegurar la sostenibilidad a largo plazo de las acciones apoyadas
9. Mejorar la coordinación y gobernanza de las políticas públicas de apoyo a la I+D+i
10. Orientar las acciones públicas al apoyo de la "excelencia" científica

...

##### a.2) Objetivos generales y metas estratégicas

En definitiva, con el objetivo fundamental de *aumentar el ratio de inversión en I+D sobre el PIB, y la contribución privada al total*, los objetivos estratégicos propuestos son los siguientes:

Indicador	Valor actual	Objetivo 2010	Objetivo 2013
Gastos en I+D sobre PIB (%)	1,13 (2005)	2 (Objetivo PNR)	2,5
Solicitud de patentes EPO por millón de habitantes (nº)	30,6 (2005)	60	89
Solicitud de patentes EPO vinculadas al sector del medioambiente por millón de habitantes (nº de solicitudes / millón habitantes)	0,0702 (2003)	Gradual convergencia a los niveles europeos	
Personal en I+D (mujeres) sobre población ocupada (mujeres) (%)	0,87 (2005)	1,6	2,31
Trabajadoras en los sectores de alta y media tecnología (%)	26,5 (2004)	30	32
Tesis doctorales aprobadas por 1.000 habitantes (nº)	0,19 (2004)	0,24	0,27

De forma complementaria, se buscará incrementar la contribución del sector privado a la inversión en I+D, pasando, en el conjunto de España, del 47% en 2005 al 52,5% en 2008 y al 55% en 2010.

##### a.3) Enfoque y actuaciones:

De forma general, tanto los planes regionales de I+D+i como los nacionales reflejan el diagnóstico anterior, aumentan los recursos destinados a estos fines y proponen las siguientes categorías de gasto en sus programas operativos, todas las cuales contribuyen al cumplimiento de los objetivos de la agenda de Lisboa:

**Cuadro 11. Categorías de gasto en relación con la I+D+i**

Categoría de gasto		Objetivo Convergencia	Objetivo Competitividad	Contribuye a la estrategia de Lisboa
Nº	Descripción			
1	Actividades de IDT en Centros de Investigación	√	√	Sí
2	Infraestructuras de IDT (incluidos instalaciones, instrumentos y ordenadores de alta velocidad para la conexión entre centros de investigación) y centros de competencia en una tecnología específica	√	√	Sí
3	Transferencias de tecnología y mejora de las redes de cooperación entre pequeñas y medias empresas, entre dichas empresas y otras empresas y universidades, centros de estudios postsecundarios de todos los tipos, autoridades regionales, centros de investigación y polos científicos y tecnológicos (parques y polos científicos y tecnológicos, etc.)	√	√	Sí
4	Ayuda para IDT, en particular a las pequeñas empresas (incluido el acceso a servicios de IDT en centros de investigación)	√	√	Sí
5	Servicios de ayuda avanzados a empresas y grupos de empresas	√	√	Sí
7	Inversión en empresas directamente relacionadas con la investigación y la innovación (tecnologías innovadoras, establecimiento de nuevas empresas por las universidades, centros y empresas de IDT existentes, etc..)	√	√	Sí

... las regiones competitividad deben enfocar sus acciones hacia el desarrollo empresarial, la participación de las empresas en la I+D+i y la transferencia de tecnología...

Geográficamente se prevé que las actuaciones de I+D+i se concentren en los polos de desarrollo regional, a fin de generar economías de aglomeración. La localización de estos polos en zonas urbanas enlaza las inversiones en innovación con el espacio urbano, contribuyendo a convertir a las ciudades en motores de desarrollo, de acuerdo con las directrices de la Comisión y con el objetivo de colaborar en consolidar el crecimiento de las empresas.

El P.O. de I+D+i para el beneficio de las Empresas tendrá como principal prioridad las actuaciones dirigidas a vertebrar el sistema Ciencia-Tecnología- Empresa, tanto en el conjunto de España como a escala regional, fomentando la cooperación entre empresas, centros tecnológicos y centros de investigación y favoreciendo la incorporación de las PYMEs. Para ello se apoyará la creación y consolidación de agrupaciones empresariales innovadoras ("clusters"), la puesta en marcha de grandes proyectos de demostración y de proyectos estratégicos, así como el desarrollo de proyectos ligados a los parques científicos y tecnológicos.

Entre las actuaciones incluidas en este P.O. merecen destacarse asimismo las que tienen como objetivo atraer a las PYMEs a la actividad innovadora, las dirigidas a la creación de centros tecnológicos y de investigación ligados a la actividad empresarial y las que se proponen mejorar la financiación de las PYMEs innovadoras.

El P.O. de Economía basada en el Conocimiento tiene una doble orientación. Por una parte, se propone impulsar la I+D+i realizada en centros públicos de investigación y Universidades, a través del apoyo a la dotación de infraestructuras y al desarrollo de proyectos de investigación.

Por otra parte, el P.O. soporta un conjunto de actuaciones dirigidas al desarrollo de la Sociedad de la Información en España, contempladas todas ellas en el Plan Avanza, para el que este P.O. supone un decisivo refuerzo. Entre ellas pueden destacarse el impulso de los servicios públicos digitales, la potenciación de la red de puntos de acceso público a Internet, el apoyo al desarrollo y uso de soluciones digitales para las PYMEs, la democracia electrónica, la integración de colectivos con riesgo de info-exclusión, la extensión de infraestructuras avanzadas, incluidas las redes de investigación de alta capacidad, y el fomento de los contenidos digitales.



**b) Sociedad de la Información: brecha digital y e-business, e-administración, e-salud, e-learning**

**b.1) Situación actual y perspectivas**

**b.2) Objetivos generales y metas estratégicas**

La Agenda de Lisboa advierte sobre el efecto multiplicador del desarrollo de la Sociedad de la Información sobre la actividad económica. A nivel nacional, es un objetivo del PNR aumentar el porcentaje del PIB destinado a las TIC desde el 4,78% en 2004 al 7% en el 2010, siendo necesario promover su uso en hogares, empresas y la administración pública.

La diferente situación de partida en las distintas regiones hace que en algunas de ellas sea necesario desarrollar en primer lugar las infraestructuras necesarias para luego sumarse al reto conjunto de potenciar el desarrollo de servicios y contenidos tanto desde la Administración Pública como desde las empresas.

Las metas estratégicas fijadas son las siguientes:

**Cuadro 12. Indicadores estratégicos en relación con la Sociedad de la Información**

Indicador	Valor actual	Objetivo 2010	Objetivo 2013
Empresas con conexión a Internet (%)	92,65 (2006)	El 99% de las empresas >10 empleados y el 79% en aquellas <10 empleados	
Empresas de menos de 10 asalariados con conexión de banda ancha (% respecto al total de las que poseen Internet)	86,32 (2006)	La práctica totalidad de las empresas	
Empresas con conexión a Internet donde era posible comunicarse a través de servicios de seguridad (%)	46,17 (2006)	Converger paulatinamente a los niveles que presentan las empresas de >10 empleados <sup>22</sup>	
Población que utiliza habitualmente Internet (%)	47,90 (2006)	75	80
Mujeres que utilizan habitualmente Internet (%)	44,20 (2006)	75	80

Consecuentemente, se tratará de estimular el desarrollo de infraestructuras sobre las que se configure una oferta de servicios y contenidos atractivos para los usuarios y, por otra, emprender acciones orientadas al fomento de la demanda por parte de ciudadanos, empresas y administración pública.

**b.3) Enfoque y actuaciones**

Los Programas Operativos se desarrollarán según las siguientes categorías de gasto:

**Cuadro 13. Categorías de gasto para "Sociedad de la Información".**

Categoría de gasto		Objetivo Convergencia	Objetivo Competitividad	Contribuye a la estrategia de Lisboa
Nº	Descripción			
10	Infraestructuras telefónicas (incluidas redes de banda ancha)	√		Sí
11	Tecnologías de la información y la comunicación (acceso, seguridad, interoperabilidad, prevención de riesgos, investigación, innovación, contenidos electrónicos, etc.)	√	√	Sí
12	Tecnologías de la información y de las comunicaciones (RTE-TIC)	√	√	Sí
13	Servicios y aplicaciones para los ciudadanos (servicios electrónicos en materia de salud, administración pública, formación, inclusión, etc.)	√	√	Sí
14	Servicios y aplicaciones para las pequeñas empresas (comercio electrónico, servicios electrónicos en materia de educación y formación, establecimiento de redes, etc.)	√	√	Sí
15	Otras medidas de mejora del acceso y para lograr una utilización de las TIC por parte de las PYMEs	√	√	Sí

Aunque las categorías de gasto sean las mismas, las regiones convergencia combinarán actuaciones orientadas a potenciar tanto la oferta y las infraestructuras, como la demanda. Por su parte, las regiones Competitividad se centrarán en potenciar la demanda de las TIC, principalmente en el tejido empresarial.

Asimismo, y una vez que el Fondo Europeo de Inversiones haya terminado los estudios que está realizando sobre las necesidades financieras específicas de cada región española, las actuaciones dentro de esta prioridad se podrán canalizar a través de instrumentos desarrollados a partir de la Iniciativa JEREMIE

### **7.5.2. Desarrollo e innovación empresarial: Eje 2 Convergencia. Eje 1 Competitividad.**

El apoyo a la creación, el crecimiento, la innovación y la internacionalización de las PYMEs españolas está en la base de la mejora competitiva de la economía. Consecuentemente, este eje está directamente relacionado con el Objetivo Estratégico nº 2, *mejorar los conocimientos y la innovación a favor del crecimiento*.

#### **a) Situación actual y perspectivas**

#### **b) Objetivos generales y metas estratégicas**

La internacionalización, la innovación empresarial y el espíritu emprendedor se configuran como la base sobre la que relanzar la competitividad de la economía nacional. Y para ello se requiere crecimiento empresarial, uso intensivo de las TIC, aplicación de tecnologías medioambientales, y mejora de la gestión energética, como elementos transversales en el modelo de desarrollo.

En base a lo expuesto, las metas estratégicas planteadas son las siguientes:

**Cuadro 14. Indicadores estratégicos en relación con el desarrollo empresarial**

Indicador	Valor actual	Objetivo 2010	Objetivo 2013
Empresas que exportan al exterior/respecto total empresas (%)	3,38 (2004)	3,7	3,9
Intensidad de innovación (gastos totales en act. Innovadoras de las empresas /nº empresas) (miles de €)	4,24 (2004)	5,9	5,9
Evolución del número de empresas (tasa de crecimiento anual)	3,6 (2005)	Aumentar la tasa de creación de empresas de más de 1 trabajador en un 25% entre 2005 y 2010	
Personal en I+D en jornada completa en el Sector Empresarial e ISFL (mujeres) respecto a total de ocupadas (%)	0,28 (2005)	0,52	0,77
Mujeres en la Presidencia y en los Consejos de Administración de las Empresas del IBEX-35 (% sobre total)	3,45 (2006)	--	--
Gastos corrientes de las empresas destinados a la protección ambiental (Meuros)	1.276 (2004)	3.600	6000

#### **c) Enfoque y actuaciones**

El enfoque de las actuaciones tiene una clara orientación hacia las empresas. Se resumen en:

Potenciar la iniciativa emprendedora en toda la sociedad, aumentando empresas innovadoras y de base tecnológica.

Simplificar el entorno jurídico y administrativo.

Potenciar la capacidad innovadora no tecnológica, la ecoinnovación las TICs.

Aumentar la presencia internacional de las empresas.

Estimular el crecimiento de las empresas y su competitividad.

Asimismo, la tipología de las actuaciones responde a las directrices europeas y nacionales en materia de desarrollo empresarial, destacando las iniciativas para aumentar el acceso a financiación (business angels, fondos de capital riesgo o prestamos participativos); el aumento de la capacidad de innovación

L1 /MENR

y la transferencia de tecnología; la promoción de tecnologías limpias; las medidas para favorecer la internacionalización de las empresas españolas; y el fomento de la iniciativa emprendedora con especial intensidad en mujeres y jóvenes. En relación con las mujeres, se tendrán en consideración acciones de acompañamiento que faciliten su participación en el tejido productivo.

Las tipologías de gasto previstas son las siguientes:

**Cuadro 15. Tipología de gasto para Desarrollo Empresarial: PYME, nuevos emprendedores y acceso a la financiación.**

Categoría de gasto		Objetivo Convergencia	Objetivo Competitividad	Contribuye a la estrategia de Lisboa
Nº	Descripción			
6	Ayuda a pequeñas empresas para la promoción de productos y procesos de producción respetuosos del medio ambiente (introducción de sistemas efectivos de gestión medioambiental, adopción y utilización de tecnologías de prevención de la contaminación, integración de tecnologías limpias en los sistemas de producción de las empresas)	√	√	Si
8	Otras inversiones en empresas	√	√	Si
9	Otras medidas destinadas a fomentar la investigación y la innovación y el espíritu empresarial en las PYMEs	√	√	Si

Desde un punto de vista operativo, se buscará la regionalización de las actuaciones a través del diálogo entre las Administraciones de ámbito nacional, regional y local, y la participación del sector privado y de otros agentes sociales.

Dentro de todo el proceso de apoyo empresarial se debe tener en cuenta especialmente la necesidad de internalizar los costes medioambientales.

L1 /PGSS

Programa Comunitari per a l'ocupació i la solidaritat social – PROGRESS (D1672/2006/CE)

L1 /PM

Programa Marc per a la innovació i la competitivitat 2007-2013 (D1639/2006/CE)

## TÍTULO I - DISPOSICIONES COMUNES

### CAPÍTULO I - Programa marco para la innovación y la competitividad

#### Artículo 2 Objetivos

1. Los objetivos del programa marco serán los siguientes:

- a) fomentar la competitividad de las empresas, en especial de las PYME;
- b) promover todas las formas de innovación, incluida la innovación ecológica;**
- c) acelerar el desarrollo de una sociedad de la información sostenible, competitiva, innovadora e inclusiva;**
- d) promover la eficiencia energética y las fuentes de energía nuevas y renovables en todos los sectores, incluido el transporte.

2. Los objetivos del programa marco se llevarán a cabo mediante la ejecución de los siguientes programas específicos establecidos en el título II (en lo sucesivo denominados «los programas específicos»):

- a) programa para la iniciativa empresarial y la innovación;**
- b) programa de apoyo a la política en materia de tecnologías de la información y las comunicaciones (TIC);**
- c) programa «Energía inteligente — Europa».

## TÍTULO II - PROGRAMAS ESPECÍFICOS

### CAPÍTULO I - Programa para la iniciativa empresarial y la innovación

#### Sección 1 Objetivos y ámbitos de actuación

##### Artículo 10

#### Establecimiento y objetivos

1. Se establece el programa para la iniciativa empresarial y la innovación, un programa de apoyo a las empresas, en particular las PYME, el espíritu empresarial, la innovación, incluida la innovación ecológica, y la competitividad industrial.
2. El programa para la iniciativa empresarial y la innovación incluirá acciones para apoyar, mejorar, fomentar y promover:
  - a) el acceso a financiación para la puesta en marcha y el crecimiento de las PYME, y para inversión en actividades de innovación;
  - b) la creación de un entorno favorable para la cooperación de las PYME, especialmente en el ámbito de la cooperación transfronteriza;
  - c) cualquier forma de innovación en las empresas;
  - d) la innovación ecológica;
  - e) la iniciativa empresarial y la cultura de la innovación;
  - f) la reforma económica y administrativa relacionada con la empresa y la innovación.

#### *Artículo 11*

##### **Acceso a financiación para la puesta en marcha y el crecimiento de las PYME**

Las acciones relativas al acceso a financiación para la puesta en marcha y el crecimiento de las PYME y para inversión en actividades de innovación, incluida la innovación ecológica, pueden ser

- a) incrementar el volumen de la inversión en fondos de capital de riesgo y los instrumentos de inversión promovidos por los denominados inversores informales («ángeles financieros»);
- b) conseguir un efecto multiplicador de los instrumentos de financiación de deuda de las PYME;
- c) mejorar el entorno financiero y la preparación para la inversión de las PYME.

#### *Artículo 12*

##### **Cooperación de las PYME**

Las acciones relativas a la cooperación de las PYME podrán consistir en:

- a) promover los servicios de apoyo a las PYME;
- b) contribuir a medidas que ayuden e inciten a las PYME a cooperar con otras empresas y otros agentes implicados en la innovación transfronteriza, incluida la implicación de las PYME en el ámbito de la normalización a escala europea e internacional;
- c) promover y facilitar la cooperación empresarial internacional, también a escala regional, en particular a través de redes de PYME que propicien la coordinación y el desarrollo de sus actividades económicas e industriales.

#### *Artículo 13*

##### **Actividades de innovación**

Las acciones relativas a la innovación podrán consistir en:

- a) promover la innovación sectorial, las agrupaciones, las redes de innovación, las asociaciones entre los sectores público y privado en materia de innovación y la cooperación con las organizaciones internacionales pertinentes, así como la gestión de la innovación;
- b) prestar apoyo a los programas nacionales y regionales de innovación empresarial;
- c) apoyar la adopción de tecnologías y conceptos innovadores y la aplicación innovadora de las tecnologías y los conceptos ya existentes;
- d) prestar apoyo a los servicios de transferencia transnacional de conocimientos y tecnología y a los servicios de protección y de gestión de la propiedad intelectual e industrial;
- e) desarrollar y explorar nuevos tipos de servicios de apoyo a la innovación;
- f) promover la tecnología y el conocimiento mediante sistemas de almacenamiento y transferencia de datos.

#### *Artículo 14*

##### **Acciones de innovación ecológica**

Las acciones relativas a la innovación ecológica podrán consistir en:

- a) apoyar la adopción de tecnologías medioambientales y actividades de innovación ecológica;
- b) coinvertir en fondos de capital riesgo que suministren capital propio también a las sociedades que inviertan en innovación ecológica, de acuerdo con el procedimiento establecido en el anexo II;
- c) promover redes y agrupaciones de innovación ecológica, colaboraciones público-privadas en innovación ecológica y desarrollar de servicios empresariales innovadores que faciliten o promuevan la innovación ecológica;
- d) promover enfoques nuevos e integrados de la innovación ecológica en campos tales como la gestión medioambiental y el diseño de productos, procesos y servicios respetuosos con el medio ambiente, teniendo en cuenta su ciclo vital completo.

#### *Artículo 15*

##### **Iniciativa empresarial y cultura de la innovación**

Las acciones relativas al espíritu empresarial y la cultura de la innovación podrán consistir en:

- a) fomentar la mentalidad, la formación y la cultura empresariales, y el equilibrio del riesgo y las recompensas de la actividad empresarial, sobre todo para las mujeres y los jóvenes;

- b) fomentar un entorno empresarial favorable a la innovación y al desarrollo y crecimiento de las empresas;
- c) apoyar la elaboración de políticas y la cooperación entre las partes implicadas, incluida la cooperación transnacional de los administradores de programas nacionales y regionales, en particular con objeto de propiciar programas y medidas favorables a las PYME;
- d) favorecer la creación y la transmisión de empresas.

#### Artículo 16

##### **Reforma económica y administrativa relacionada con la empresa y la innovación**

Las acciones relativas a la reforma económica y administrativa relacionada con la empresa y la innovación podrán consistir en:

- a) recoger datos, analizar y realizar un seguimiento de los resultados, y elaborar y coordinar políticas;
- b) contribuir a la definición y promoción de las estrategias de competitividad en los sectores industrial y de servicios;
- c) apoyar el aprendizaje mutuo entre administraciones nacionales, regionales y locales, con el fin de buscar la excelencia.

#### Sección 2 - Ejecución

#### Artículo 17

##### **Instrumentos financieros comunitarios para las PYME**

1. El objetivo de los instrumentos financieros comunitarios será facilitar el acceso de las PYME a la financiación en determinadas fases de su ciclo de vida, a saber: las fases de lanzamiento, de puesta en marcha, de expansión y de transmisión de empresas. El ámbito de los instrumentos pertinentes abarcará también las inversiones de las PYME en actividades como el desarrollo tecnológico, la innovación, incluida la innovación tecnológica, y la transferencia de tecnología, así como en la expansión transfronteriza de su actividad comercial.
2. Los instrumentos a los que hace referencia el apartado 1 serán los siguientes:
  - a) el mecanismo para las PYME innovadoras y de rápido crecimiento (MIC);
  - b) el mecanismo de garantía PYME;
  - c) el sistema de desarrollo de capacidades.
3. Las disposiciones de aplicación de los diversos instrumentos se describen en el anexo II.

#### Artículo 21

##### **Servicios de apoyo a las empresas y a la innovación**

1. Se fomentarán los servicios de apoyo a las empresas y a la innovación, en especial para PYMEs.
2. En función de la experiencia y las capacidades demostradas por las redes europeas existentes de ayuda a las empresas, podrán concederse ayudas financieras a los miembros de redes para prestarles, en particular:
  - a) servicios de información, diálogo, cooperación empresarial e internacionalización;
  - b) servicios de innovación y de transferencia de tecnología y conocimientos;
  - c) servicios que estimulen la participación de las PYME en el séptimo programa marco de IDT.
 La información sobre dichos servicios se detalla en el anexo III.
3. La Comisión seleccionará a los miembros de la red mediante convocatorias de propuestas relativas a los diferentes servicios mencionados en el apartado 2. Tras las convocatorias de propuestas, la Comisión podrá establecer un acuerdo marco de colaboración con los miembros de la red seleccionados, especificando el tipo de actividades que deben ofrecerse, el procedimiento para conceder las subvenciones y los derechos y las obligaciones generales de cada una de las partes. El acuerdo marco podrá abarcar todo el período de duración del programa.
4. Además de los servicios mencionados en el apartado 2, la Comisión podrá prestar ayuda financiera para llevar a cabo otras actividades en el ámbito del acuerdo marco mediante convocatorias de propuestas que pueden limitarse a los miembros de la red. Estos servicios deberán garantizar que las partes interesadas y los posibles solicitantes puedan obtener asistencia completa en relación con las posibilidades de ayuda en virtud del programa marco.
5. La Comisión apoyará a los miembros de la red aportando la coordinación y el apoyo operativo adecuados. Las organizaciones establecidas en países que no participen en el programa marco podrán beneficiarse de dicha coordinación y apoyo operativo.
6. La Comisión garantizará que los miembros de la red cooperen entre ellos y que, si un miembro de esta no puede cumplir un encargo directamente, lo dirija a un miembro competente de la red.

#### Artículo 22

##### **Proyectos piloto y proyectos de aplicación comercial relativos a la innovación y la innovación ecológica**

La Comunidad prestará apoyo a proyectos relacionados con las primeras aplicaciones o las aplicaciones comerciales de técnicas, productos o prácticas innovadores o que supongan una innovación ecológica, que sean de interés para la Comunidad y cuya demostración técnica ya se haya realizado con éxito, pero que no hayan penetrado aún de manera significativa en el mercado debido a



su riesgo residual. Dichos proyectos estarán concebidos para fomentar una amplia utilización de tales técnicas, productos o prácticas en los países participantes y para facilitar su adopción por el mercado.

#### *Artículo 23*

##### **Análisis, desarrollo y coordinación de las políticas y hermanamiento**

Para apoyar el análisis, el desarrollo y la coordinación de las políticas con los países participantes, podrán ponerse en práctica las acciones siguientes:

- a) estudios, recogida de datos, encuestas y publicaciones, basadas siempre que sea posible en estadísticas oficiales;
- b) hermanamientos y reuniones de expertos, incluidos los expertos de instituciones públicas, expertos enviados por las PYME y otras partes interesadas, conferencias y otros actos;
- c) campañas de sensibilización, creación de redes y otras actividades pertinentes;
- d) evaluaciones comparativas de los resultados obtenidos a escala nacional y regional, así como acciones en materia de buenas prácticas, incluidas su difusión y aplicación.

#### *Artículo 24*

##### **Medidas de apoyo al programa para la iniciativa empresarial y la innovación**

La Comisión procederá con regularidad a:

- a) llevar a cabo un análisis y un seguimiento de aspectos sectoriales y relacionados con la competitividad, en particular a efectos del informe anual de la Comisión sobre la competitividad de la industria europea;
- b) elaborar evaluaciones de impacto de las medidas comunitarias que afecten de forma especial a la competitividad de las empresas y proceder a su publicación con miras a determinar ámbitos susceptibles de simplificación de la legislación existente o elaboración de nuevas medidas legislativas destinadas a incrementar el atractivo de la innovación en la Comunidad;
- c) evaluar aspectos específicos o medidas específicas de ejecución relacionadas con el programa para la iniciativa empresarial y la innovación;
- d) difundir la información apropiada sobre el programa para la iniciativa empresarial y la innovación.

## **CAPÍTULO II - Programa de apoyo a la política en materia de TIC**

### **Sección 1 - Objetivos y ámbitos de actuación**

#### *Artículo 26*

##### **Establecimiento y objetivos**

1. Se establece un programa de apoyo a la política en materia de TIC.
2. El programa de apoyo a la política en materia de TIC incluirá acciones para:
  - a) desarrollar el espacio único europeo de la información y consolidar el mercado interior de productos y servicios de las TIC y de productos y servicios basados en dichas tecnologías;
  - b) fomentar la innovación mediante una mayor incorporación de las TIC y más inversiones en las mismas;
  - c) desarrollar una sociedad de la información inclusiva y unos servicios más eficientes y efectivos en ámbitos de interés público, así como mejorar la calidad de vida.
3. Las acciones mencionadas en el apartado 2 se llevarán a cabo con un énfasis particular en la promoción y sensibilización sobre las oportunidades y los beneficios que las TIC aportan a los ciudadanos, las autoridades públicas y las empresas, especialmente las PYME.

#### *Artículo 27*

##### **El espacio único europeo de la información**

Las acciones relativas al espacio único europeo de la información tendrán como objetivo:

- a) garantizar un acceso transparente a los servicios basados en las TIC y establecer condiciones generales propicias para la incorporación rápida, apropiada y efectiva de comunicaciones y servicios digitales convergentes, prestando atención a aspectos de interoperabilidad, uso de normas abiertas y seguridad y confianza;
- b) mejorar las condiciones para el desarrollo de los contenidos digitales, teniendo en cuenta el multilingüismo y la diversidad cultural;
- c) realizar un seguimiento de la evolución de la sociedad de la información europea, mediante la recopilación de datos y el análisis del desarrollo, la disponibilidad y el uso de los servicios de comunicación digitales, incluido el crecimiento de Internet, el acceso a y la adopción de la banda ancha y la evolución de los contenidos y servicios.

#### *Artículo 28*

##### **Innovación mediante una mayor incorporación de las TIC y más inversiones en las mismas**

Las acciones relativas a la innovación mediante una mayor incorporación de las TIC y más inversiones en las mismas tendrán como objetivo:

- a) fomentar la innovación en procesos, servicios y productos basados en las TIC, en especial en las PYME y en los servicios públicos, teniendo en cuenta las necesidades de formación;

L1 /PM

- b) facilitar la interacció pública y privada, y la creació de associacions para acelerar la innovació y las inversiones en TIC;
- c) aumentar la sensibilización acerca de las oportunidades y los beneficios que las TIC y sus nuevas aplicaciones aportan a los ciudadanos y a las empresas, incluido el refuerzo de la confianza y la apertura a nuevas TIC, y fomentar un debate a escala europea sobre las tendencias emergentes y la evolución en materia de TIC.

*Artículo 29*

**Sociedad de la información inclusiva, servicios más eficientes y efectivos en ámbitos de interés público y mejora de la calidad de vida**

Las acciones relativas al desarrollo de una sociedad de la información inclusiva y de unos servicios más eficientes y efectivos en ámbitos de interés público, así como a la mejora de la calidad de vida, tendrán como objetivo:

- a) mejorar la accesibilidad de las TIC, incluidos los contenidos digitales y la alfabetización digital;
- b) aumentar la confianza en las TIC y el apoyo a sus usuarios, prestando especial atención a la protección de la intimidad;
- c) mejorar la calidad, eficiencia, disponibilidad y accesibilidad de servicios electrónicos en ámbitos de interés público y que permitan participar a través de las TIC, incluidos, cuando proceda, los servicios públicos interoperables paneuropeos o transfronterizos, y desarrollar módulos de interés común e intercambiar buenas prácticas.

L1 /NRFE

Nous reglaments dels Fons Estructurals.

**REGLAMENTO (CE) NO 1080/2006 DEL PARLAMENTO EUROPEO Y DEL CONSEJO de 5 de julio de 2006 relativo al Fondo Europeo de Desarrollo Regional**

Con arreglo al objetivo de «competitividad regional y empleo», la ayuda del FEDER, en el contexto de las estrategias de desarrollo sostenible, se centrará, además de en promover el empleo, en atender principalmente a las siguientes tres prioridades:

1) innovación y economía del conocimiento, mediante, entre otras cosas, la creación y fortalecimiento de economías regionales de innovación eficaces, relaciones sistémicas entre los sectores público y privado, las universidades y centros tecnológicos, teniendo en cuenta las necesidades locales, y en particular:

- a) potenciación de la capacidad regional de I+DT e innovación directamente vinculadas a objetivos regionales de desarrollo económico, respaldando los centros de competencia de sectores o tecnologías específicos, alentando las actividades de I+DT industrial, las PYME y la transferencia de tecnología, desarrollando la previsión tecnológica y la evaluación comparativa internacional de las políticas de fomento de la innovación, y apoyando la colaboración interempresarial y las políticas conjuntas en materia de I+DT e innovación;

L1 /FED

Programa Operatiu FEDER a Catalunya 2007-2013. Primer Esborrany, 9 de gener de 2007

A partir de la correspondencia entre los objetivos intermedios del P.O. de Cataluña y las Directrices Estratégicas Comunitarias para los Fondos Estructurales 2007-2013, expuestas en el apartado de análisis de coherencia, se articula la siguiente propuesta basada en cuatro ejes prioritarios:

- **Eje 1: Innovación y desarrollo empresarial y economía del conocimiento.**
- Eje 2: Medio ambiente y prevención de riesgos.
- Eje 3: Accesibilidad y servicios de transporte.
- Eje 4: Desarrollo sostenible local y urbano.
- Eje 5: Asistencia técnica

En el primer eje del Programa Operativo se establecen tres **líneas prioritarias de intervención**:

1. Investigación, desarrollo tecnológico e innovación.
2. Desarrollo empresarial.
3. Sociedad de la información.

A continuación, se presentan para cada una de estas tres líneas de actuación, los objetivos generales y prioridades, las actuaciones que se llevarán a cabo, y una relación de los indicadores estratégicos y operativos para su seguimiento y evaluación.

## a) Objetivos generales y prioridades estratégicas

### 1. Investigación, desarrollo tecnológico e innovación

En materia de investigación, desarrollo tecnológico e innovación, un objetivo fundamental es el establecimiento de mecanismos de impulso y desarrollo de áreas tecnológicas de excelencia en Cataluña que agrupen agentes públicos y privados en el marco de sectores, clusters, polos de competitividad e innovación local, incrementando el potencial de conocimientos y la divulgación de los mismos; así como la estructuración de actuaciones transversales entre dichos entornos. En este sentido, los objetivos y prioridades se concretan en:

- Identificación de áreas de excelencia en I+DT+i, de segmentos estratégicos de negocio (conjunto de mercados y sectores similares, que comparten productos y/o tecnologías comunes) etc. para orientar las iniciativas y entornos innovadores existentes en aquellas áreas con más potencial.
- Promoción de entornos innovadores en aquellas áreas no cubiertas y detectadas como estratégicas.
- Incremento del potencial de conocimientos de dichos entornos y su divulgación en el tejido empresarial.
- Fomento e instrumentalización de mecanismos de colaboración entre los distintos entornos para lograr el avance tecnológico global.
- Establecer los mecanismos necesarios para posicionar Cataluña como pionera en ámbitos determinados de la investigación e innovación en TICs. Así, los objetivos son coordinar los esfuerzos en I+D e innovación en TIC, atraer inversión internacional, dar soporte institucional a la investigación e innovación en TIC en Cataluña, estimular la creación de empresas, y potenciar las líneas concretas de investigación.

Por otra parte, otro de los objetivos generales para el periodo 2007-2013 es la conexión entre el conocimiento científico y la empresa. Para ello, es necesaria la creación de sistemas para facilitar la prospectiva tecnológica, la valorización y comercialización de la tecnología en Cataluña. En este sentido, los objetivos y prioridades se concretan en:

- Obtención de información sistemática y estructurada sobre la evolución del I+DT+i que permita la identificación de áreas de excelencia, ámbitos de conocimiento y/o tecnologías embrionarias, y tendencias tecnológicas clave al servicio de la industria en Cataluña.
- Incremento del volumen de contratos de licencia, cesión de patentes, contratos de asistencia técnica etc. entre universidad, centros de investigación y empresas, especialmente las PYMEs.
- Aumento de la capacidad real de las empresas de hacer I+DT+i colaborando con todo tipo de agentes (público-privados) a nivel local e internacional, a través del acercamiento entre necesidades de las empresas a la oferta científico-tecnológica.
- Creación de un mecanismo estable de prospectiva tecnológica.

Finalmente, otro objetivo prioritario para el periodo 2007-2013 es la creación y mejora de las infraestructuras y equipamiento de investigación y de desarrollo tecnológico. Para conseguir en Cataluña una economía competitiva y basada intensamente en el conocimiento, es necesario llevar cabo, en colaboración con las universidades y otros agentes del sistema, -en el marco del Pla de Recerca i Innovació de Catalunya 2005-2008, del Pla d'Infraestructures de Recerca 2007-2012 y, a nivel estatal, del Plan Ingenio Nacional de I+D+i-, inversiones en infraestructuras de investigación y de desarrollo tecnológico. En este sentido, los objetivos y prioridades se concretan en:

- Crear y potenciar centros de investigación públicos y privados sin ánimo de lucro que respondan a las necesidades de desarrollo de Cataluña, a las demandas de las empresas y a las prioridades de los planes sectoriales, constituyendo un elemento eficaz del sistema Ciencia-Tecnología-Empresa.
- Promover la investigación de calidad y el fomento de la investigación de carácter multidisciplinar que sea capaz de movilizar el conocimiento complementario de diversos campos científicos a favor de la solución de los problemas de la sociedad española y europea.
- Fomentar el adecuado equipamiento de centros de investigación y desarrollo tecnológico, con especial atención a los ámbitos de Biomedicina y Ciencias de la Salud, Ciencias experimentales e Ingeniería, y Humanidades y Ciencias Sociales.
- Promover la creación de redes de cooperación entre centros de investigación.
- Potenciar la transferencia de conocimientos y de tecnología del sector público al privado, así como el apoyo a la creación de empresas de base tecnológica, surgidas de iniciativas universitarias y de centros de investigación.
- Incrementar el número de personal investigador y técnico en centros de investigación y productivos. El objetivo es llegar a 8 investigadores por cada 1.000 habitantes ocupados, es decir, incorporar 6.500 investigadores al sistema catalán de I+D+i en 2010, y conseguir incrementar el porcentaje de personal investigador que ejercen sus actividades en el sector privado, que según los últimos datos publicados alcanzaba un 39,1% del total de personal investigador de Cataluña en el año 2005, con el fin de aproximarlos a los niveles europeos.



## 2. Desarrollo empresarial

Con el objetivo de fomentar el desarrollo empresarial de Cataluña se configuran como áreas de actuación, el apoyo a las PYMEs, la innovación y competitividad empresarial, y el acceso a la financiación.

En primer lugar, y dado que a día de hoy el tejido empresarial catalán está constituido por un 99,7% de PYMEs, uno de los objetivos es el establecimiento de mecanismos y actuaciones de apoyo a las PYMEs, en cuanto a la dimensión y crecimiento de las empresas en entornos innovadores, para que realmente tengan la capacidad de abordar proyectos innovadores y de mayor valor añadido, aumenten su productividad y sean competitivas en un entorno global. En este sentido, los objetivos y prioridades se centran en:

- Introducir las condiciones de entorno necesarias para favorecer el crecimiento de las PYMEs existentes y la creación de nuevas empresas.
- Facilitar a las empresas la implementación de medidas tendentes a lograr niveles óptimos de productividad y llegar a la media de la Europa de los 15.
- Aumentar la base exportadora estable de las empresas catalanas, incidiendo en el proceso de internacionalización mediante acciones encaminadas directamente a la promoción comercial de las citadas empresas y a través de acciones genéricas de carácter sectorial.

En segundo lugar, los objetivos y prioridades en materia de innovación y competitividad se refieren a:

- Disponer de las infraestructuras de telecomunicaciones necesarias en los polígonos industriales de Cataluña para conseguir una economía más competitiva y la formación de un territorio más cohesionado.
- Poner en funcionamiento una infraestructura de comunicaciones que permita establecer una alta conectividad interempresarial y dar acceso a un punto neutro con la Anella Científica, incrementando su competitividad y proyección internacional.
- Disminuir las barreras en el proceso de creación de empresas, con medidas para asegurar el asesoramiento experto, la creación de equipos sólidos y el crecimiento sostenible.

Del mismo modo, por parte de organismos de ámbito local, desarrollar actuaciones relativas al equipamiento de soporte a la economía del conocimiento, la innovación y la transferencia tecnológica y la intermediación de la investigación básica y aplicada en la empresa. En este sentido, se desarrollarán pequeñas infraestructuras vinculadas al conocimiento, desde planes de viabilidad y de obra, hasta su realización. Dentro de estas infraestructuras también se encuentran espacios de soporte a emprendedores y a la consolidación de empresas de creación reciente y a redes de cooperación entre empresas.

Por último, en cuanto al acceso a financiación, el objetivo fundamental será cubrir los vacíos en el mercado de la oferta financiera para PYMEs que permitan el crecimiento en sus distintas fases de desarrollo para aumentar la dimensión global de las empresas en Cataluña. En este sentido, los objetivos y prioridades se concretan en:

- Desarrollo del mercado de capital para PYMEs en fase de arranque, crecimiento y expansión: redes de inversores privados (Business Angels) que inviertan en la fase semilla (seed), fondos de capital riesgo para las fases de arranque (start-up) y expansión.
- Creación del mercado de deuda e instrumentos de garantía para PYMEs que faciliten el crecimiento.
- Ayudas no reembolsables combinadas con préstamos y avales financieros para el incentivo de proyectos de I+D+i y la creación de empresas.
- Impulso de la oferta de instrumentos financieros adecuados a las PYMEs innovadoras y con alto potencial de crecimiento durante las fases iniciales de su desarrollo, y que faciliten la transferencia de tecnología de las universidades para la creación de empresas de base tecnológica.
- Disminuir las barreras de entrada para la inversión privada en PYMEs mediante la creación de instrumentos y programas que reduzcan las imperfecciones del mercado.

Asimismo, cabe destacar que, con el objetivo de facilitar el acceso a la financiación a micro empresas y empresas medianas se contempla la posibilidad de desplegar JEREMIE como instrumento de financiación. Concretamente, con la aplicación de dicho instrumento, se pretenden alcanzar los siguientes objetivos:

- Aumentar el número de nuevas empresas con alto potencial de crecimiento.
- Implicar al mercado financiero en el desarrollo de productos de alta calidad financiera para el impulso del crecimiento y competitividad empresarial.
- Aumentar la inversión en I+D y fomentar la inversión privada informal.

Finalmente, también se pretende contribuir a aumentar la base exportadora de empresas españolas, incidiendo en el proceso de internacionalización, tanto mediante acciones encaminadas directamente a la promoción comercial de las citadas empresas como a través de acciones genéricas de carácter sectorial.

### **3. Sociedad de la información**

Con el objetivo de fomentar la sociedad de la información en Cataluña se configuran dos áreas prioritarias de actuación: el despliegue de una red de telecomunicaciones por todo el territorio, y el impulso de las TIC en el ámbito de la salud. Así, los objetivos y prioridades se concretan en:

- Crear una red de emplazamientos de telecomunicaciones para el despliegue de equipamiento de radiocomunicaciones, formada por emplazamientos existentes y de nueva construcción, preparándolos para el despliegue de las nuevas redes TDT, DAB, UMTS, WiMAX. Se pretende conseguir una cobertura global en todo el país de los servicios de radiodifusión, centrándose en la solución del déficit de cobertura existente en diversas zonas de Cataluña.
- Aumentar el uso efectivo de las comunicaciones electrónicas para realizar actividades médicas, y conseguir que la e-Salud sea uno de los sectores clave para el desarrollo de los servicios y contenidos de las TIC, impulsando la oferta de servicios y contenidos sanitarios.

#### **b) Enfoque y actuaciones**

##### **1 Investigación, desarrollo tecnológico e innovación**

En cuanto al establecimiento de mecanismos de impulso y desarrollo de áreas tecnológicas de excelencia, las actuaciones a desarrollar son:

- Estructuración de una línea de ayudas a iniciativas público-privadas excelentes con claro impacto tecnológico, sectorial y de desarrollo.
- Fomento de nuevos consorcios público-privados tecnológicos y/o sectoriales detectados, mediante el impulso y apoyo a la creación de plataformas tecnológicas e innovadoras, de acuerdo con el tejido empresarial y potenciando la proyección exterior de aquellas áreas que sean excelentes en el espacio regional de investigación y desarrollo.
- Servicio de impulso y promoción de proyectos empresariales en ámbitos emergentes del conocimiento (tecnologías de producción, nuevos materiales, nanotecnologías, tecnologías de la información y la comunicación, tecnologías energéticas, biotecnología, ciencias de la organización,...), que sean fundamentales para la competitividad particular de sectores estratégicos y la competitividad global a medio plazo del conjunto de sectores productivos.
- Creación de redes de conocimiento (knowledge networks), que propicien la difusión de nuevas tecnologías en sectores, clusters y zonas distintos a los que fueron concebidos.
- Medidas de apoyo específicas a entornos locales: promoción regional basada en las denominaciones de origen; apoyo a mercados locales sofisticados para validación tecnológica; actividades de Benchmarking Internacional.

En cuanto a la conexión entre el conocimiento científico y la empresa, las actuaciones previstas son:

- Mecanismos de apoyo a estructuras profesionales de promoción y valorización tecnológica ubicadas en los centros creadores de conocimiento: universidades, centros de investigación públicos, privados y otros organismos intermedios de I+D como son los centros tecnológicos, etc.
- Puesta en marcha de una Entidad de Explotación Tecnológica en Cataluña que contribuya a la comercialización de invenciones y/o tecnologías avanzadas en el mercado local, regional e internacional.

Por último, en materia de promoción de la innovación tecnológica en las empresas, las actuaciones a desarrollar son:

- Acciones destinadas a la creación y el adecuado equipamiento de centros e infraestructuras de investigación y desarrollo tecnológico, particularmente en el ámbito de la Biomedicina y las Ciencias de la Salud, de las Ciencias puras, experimentales e Ingeniería, y también de las Humanidades y Ciencias Sociales.
- Actuaciones para la creación y el adecuado equipamiento de grandes instalaciones científicas y tecnológicas.
- Creación de viveros de empresas de base tecnológica en las universidades para aprovechar el potencial científico y tecnológico de éstas.
- Desarrollo de becas y ayudas para la incorporación de personal investigador al sistema de I+D+i catalán, y medidas para la promoción de su movilidad. En este tipo de actuaciones se prevé abrir líneas especiales de becas para doctoras investigadoras participantes en proyectos de innovación tecnológica.

A nivel estatal, las actuaciones a desarrollar son:

- Proyectos de investigación de calidad a ejecutar por centros públicos de I+D, centros privados de I+D sin ánimo de lucro y centros tecnológicos.

Los proyectos de investigación del Plan Nacional de I+D+i se encuadrarán en diferentes ámbitos, entre los que se encuentran, entre otros, la biomedicina, biotecnología, las ciencias y tecnologías

medioambientales, la nanociencia y nanotecnología, los alimentos funcionales, la e-ciencia o la física de partículas.

- Creación, construcción y desarrollo de centros de investigación.
- Equipamiento científico-tecnológico.
- Pequeñas infraestructuras vinculadas a la I+D.
- Instrumentación y redes informáticas de gran velocidad entre centros.
- Infraestructuras de investigación y desarrollo tecnológico en los centros del Sistema Nacional de Salud.
- Fomento de la creación de estructuras estables de investigación cooperativa entre centros públicos de investigación. Para implementar estas actuaciones de la AGE se prevé llevar a cabo convocatorias en concurrencia competitiva, así como convenios de colaboración entre los Ministerios responsables y las administraciones y organismos competentes en I+DT.

## **2 Desarrollo empresarial**

El abanico de actuaciones previstas en el ámbito empresarial en materia de innovación y competitividad son las siguientes:

- Identificación de las líneas de actividad en las que Cataluña puede tener posibilidades de posicionarse como líder a nivel internacional. Como resultado de una valoración de criterios como la orientación al mercado, la capacidad empresarial, la capacidad de investigación, el potencial de innovación en TIC, y el potencial de crecimiento en un horizonte de 5-7 años, se han identificado tres líneas de actividad prioritaria: salud, media e infraestructuras digitales.
- Puesta en marcha de una red LAN/WAN que permita establecer una alta conectividad empresarial y acceder a los recursos de supercomputación y trabajo colaborativo a instituciones y empresas de disciplinas como la biomédica, la audiovisual, la automoción y la aeronáutica.
- Potenciar la llegada de diferentes tecnologías en los polígonos industriales para facilitar la llegada de servicios de banda ancha especialmente y preferiblemente llevando a cabo la capilaridad de la Red Abierta. Alternativa o adicionalmente al despliegue de la fibra óptica, según los casos, aprovechar los emplazamientos a los polígonos de otros servicios de telecomunicaciones para implementar soluciones tecnológicas, como el ULL, Wi-Fi, WiMAX y UMTS entre otros.
- Medidas de apoyo a la consecución del cambio estratégico y estructural de las PYMEs, mediante la diversificación, la creación de producto propio, la entrada en otras actividades o sectores de mayor valor añadido, y el apoyo a la consecución de proyectos de I+DT+i; como eje vertebrador para lograr la adaptabilidad de las empresas al nuevo contexto socio-económico (en un primer estadio o fase), la fertilización cruzada entre empresas con modelos de negocio caducos y empresas especialistas en mercados sofisticados (a corto plazo). En este ámbito, se crearán servicios de apoyo a microempresas dirigidas por mujeres en la creación, consolidación, elaboración de planes de acción, etc.
- Medidas para mejorar la productividad de las PYMEs.

Adicionalmente, se pretende llevar a cabo actuaciones a nivel local encaminadas a mejorar las condiciones de los polígonos industriales. Éstas hacen referencia a la mejora y adecuación de los servicios básicos y a la dotación de infraestructuras adecuadas, con el objeto de disponer de entornos de calidad dotados de las tecnologías más apropiadas a la empresa, y de servicios cada vez más específicos. Se trata de proyectos ligados a la accesibilidad, infraestructuras básicas y complementarias, telecomunicaciones, servicios avanzados, gestión integrada de recursos, espacios de concertación entre las asociaciones de los polígonos y ayuntamientos, gestión de los polígonos, etc., que mejoren la competitividad global de las empresas.

Asimismo, desde el ámbito local también se prevé desarrollar las siguientes actuaciones en el marco de la economía del conocimiento, la innovación y el desarrollo empresarial:

- Desarrollo de nuevos instrumentos y servicios para atraer y crear empresas globales e impulsar los sectores más creativos.
- Promoción del crecimiento empresarial de empresas locales con proyección global.
- Impulso de la administración electrónica como eje de atención a la ciudadanía.
- Acercamiento de las nuevas tecnologías a profesionales y empresas para impulsar su uso y optimización, con el objetivo de mejorar la competitividad empresarial.
- Desarrollo de líneas de investigación de referencia en la identificación de las tendencias de mercado de trabajo y los nuevos sectores emergentes.

En cuanto al fomento del espíritu empresarial las actuaciones a realizar son:

- Programa para fomentar la creación de nuevas empresas tecnológicas, innovadoras y con alto potencial de crecimiento, con diversas actuaciones de atracción de nuevos proyectos. Ayudas no retornables para el análisis de la viabilidad empresarial de proyectos tecnológicos y con alto potencial de crecimiento (Capital Génesis).

- Facilitar la creació de xarxes, el coneixement i el accés de tots els serveis e instruments específics que ajudin a la creació de la empresa i el seu creixement. En aquest sentit es realitzaran esforços per a la promoció del esperit emprenedor en les dones des de l'ensenyança bàsica fins a la universitària.

En quant a l'accés a finançació, es prevé llevar a terme principalment les següents actuacions:

- Desenvolupament d'una línia de garanties per a PYMES que facilitin el seu accés a productes financers que permetin el seu creixement i dimensionament òptim. Concretament, es prioritzaran els següents productes:
  - a) Empreses de base tecnològica en fase inicial: Accés a crèdits subordinats o préstams participatius.
  - b) Empreses amb alt potencial de creixement: Garanties parcials que permetin el accés a crèdits o préstams participatius.
  - c) Inversions en I+D i transferència tecnològica: Garanties per a l'accés a crèdit per a la finançació en condicions adequades dels projectes presentats en matèria de I+D.
- Potenciació del mercat de capital risc per a PYMES, mitjançant el desenvolupament d'un programa de suport a la creació i consolidació de nous fons de capital risc, per a fases start up i expansió.
- Establiment d'un programa de micro crèdits dirigit a empreses amb menys de 2 anys de vida, per a la finançació de nous actius productius, contractació de personal, circulante i costos de formació.
- Suport a la creació de xarxes d'inversors privats mitjançant ajudes, formació i promoció. Concretament, la línia de garanties es dirigirà, per un costat, a empreses amb altes perspectives de creixement que incorporin inversors externs a la seva accionaria i, per l'altre, als inversors, mitjançant una garantia financera que minimitzi el risc percebut en una operació.

Otres mesures que es prevé llevar a terme són el desenvolupament de programes específics per a augmentar la disponibilitat d'inversió del sector privat en PYMES ("investor readiness") mitjançant formació, promoció, i ajudes específiques, i programes específics per a augmentar la quantitat d'empreses en situació d'accedir a instruments de finançació privats ("investment readiness"), mitjançant formació, promoció, i ajudes específiques.

Per a la major part de les actuacions d'accés a la finançació es estudia la possibilitat de la canalització a través de l'instrument JEREMIE.

A nivell estatal, es prevé un ampli abanec de actuacions desenvolupades per l'Institut Espanyol de Comerç Exterior (ICEX) encaminades a augmentar la base exportadora estable i a la promoció comercial de les empreses. Entre els principals grups d'actuacions previstes actualment es troben les següents:

- Iniciació a l'exportació: "Aprende a exportar" i el Pla d'Iniciació a la Promoció Exterior (PIPE).
- Suport a la participació en fires internacionals: fires de pabelló oficial, fires de participació agrupada i suport a altres fires (fira "EXPORTA").
- Realització de missions comercials: missions comercials inverses, missions comercials directes i missions d'estudi.
- Actuacions promocionals en l'exterior: plans sectorials, pla de promoció de marques espanyoles, Pla Imagen Moda.
- Consorcis i grups de promoció empresarial.
- Detecció d'oportunitats en l'exterior: Fons d'Ajuda Integral a Projectes (FAIP), viatges d'assistència tècnica.
- Ajudes a l'inversió i cooperació empresarial: trobades empresarials a Espanya i en l'exterior, Programa d'Identificació i suport a noves iniciatives d'inversió en l'exterior (PIDINVER), Programa de Prospecció d'Inversions en l'Exterior (PROSPINVER), Programa d'Apportament a Projectes d'Inversió (PAPI).

### **3 Societat de la informació.**

Les principals accions a desenvolupar es centren en els següents àmbits:

- Desenvolupament d'inversions en infraestructures que garanteixin els serveis avançats en telecomunicacions en zones aïllades i/o amb problemes d'accessibilitat.

Concretament, les actuacions a realitzar es enfocan en el aprofitament de les infraestructures existents mitjançant la compartició i construcció de noves infraestructures allà on no existin, per garantir els següents àmbits d'actuació: Televisió (cobertura de totes les poblacions amb més de 10 habitants, facilitar el desplegament de la TDT), Telefonia mòbil (cobertura de totes les poblacions amb més de 10 habitants, facilitar el futur desplegament del UMTS), Radiodifusió, TETRA



L1 /FED

y banda ancha rural (ampliación de cobertura de los servicios de radiodifusión sonora, tetra y acceso a la banda ancha sin hilos, y facilitar el futuro despliegue de la radio digital).

- Creación de las infraestructuras y los servicios y contenidos que apoyen la e-Salud potenciando el uso de las TIC entre los profesionales sanitarios y ofreciendo servicios que mejoren la calidad de la atención a pacientes y usuarios.

L1 /FSE

Programa Operatiu FSE a Catalunya 2007-2013.Provisional (Dades presentació pública del 13 de març de 2007)

L1

## TEMES CLAU

- S'intensificarà la transferència de tecnologia a través de les **xarxes de transferència de tecnologia**, amb tres elements principals de transferència de tecnologia:

- **Xarxa de centres de suport a la innovació tecnològica (XIT)**, que potenciarà el nombre de grups universitaris que transfereixen tecnologia a les empreses i millorarà la qualitat de l'oferta tecnològica amb criteris d'excel·lència.
- **Xarxa de centres tecnològics (XCT)**, que assegurarà la provisió de serveis i assistència tecnològica a les empreses. Es preveu arribar a un nombre d'entre 8 i 10 centres durant la legislatura.
- **Xarxa de centres de difusió tecnològica (XCDT)** per a accions de difusió i foment de la innovació, que comptarien amb la col·laboració de les organitzacions empresarials i sindicals per tal d'apropar la tecnologia i la gestió de la innovació a les pimes.

- Creació de la **Conselleria d'Innovació, Universitats i Empresa**; el **projecte de llei de foment de la ciència i la innovació i d'ordenació de la recerca**; i el **Pacte Nacional per a la Recerca i la Innovació**,

- Posar en marxa instruments de cobertura d'aval i garanties per cobrir les necessitats de les PIME catalanes pel que fa a l'obtenció de crèdits públics destinats a projectes d'inversió en R+D+i.

- Es considera estratègic impulsar Catalunya com a centre d'atracció de pols de primer nivell en sectors tecnològicament avançats, mitjançant una acció a diferents nivells i que combini diversos instruments, igual com succeeix, per exemple, en el sector de la biotecnologia i la recerca biomèdica. Actuacions

- Potenciació dels parcs científics i tecnològics
- Programa d'incentius dirigit als grups de recerca i a les mateixes universitats i centres de recerca en funció de la seva implicació i del nombre de projectes analitzats en els trampolins tecnològics.
- Creació de la Xarxa d'Incubadores Tecnològiques, que requereixen d'una oferta tecnològica propera que en faciliti la supervivència i la competitivitat.
- Consolidar i reforçar l'actual xarxa de trampolins tecnològics augmentant les seves sinergies amb altres xarxes existents, com la d'inversors privats.
- Potenciació de la creació d'empreses derivades (spin-off) universitàries.
- Creació d'una xarxa de viviers d'empresa, que coordini l'acció de les diferents administracions i potenciï els viviers existents actualment.

Impulsar programes de promoció a la innovació empresarial per a les pimes catalanes, els quals s'estructuren en cinc eixos principals:

- Gestió de la innovació (productes, processos i en l'organització)
- Logística
- Disseny industrial
- Foment de l'ús de les TIC
- Foment de la qualitat





L1

- Establir un nexa i/o reforçar-lo, entre les infraestructures del coneixement de major solvència (universitats i centres tecnològics i d'investigació) les empreses (i en particular les PIMES), i les instal·lacions d'incubació, entre elles els parcs científics i tecnològics.

- Reconèixer i explotar el potencial de R+DT+i latent.  
- Delimitar, consolidar o desenvolupar nous centres regionals de «competència» en matèria d'Investigació i tecnologia en sectors econòmics o àmbits tecnològics emergents via:  
- la integració y consolidación de personal  
- la potenciación de mecanismos estables de cooperación público-privada

- 7 Programa Marc d'I+D europeu i el Programa de competitivitat i innovació.  
- Fomentar l'esperit empresarial i l'explotació de noves idees a través d'empreses "llavor" (*spin-out/spin-off*).  
- Facilitar l'accés a serveis empresarials avançats tals com tutoria i elaboració de plans empresarials, gestió de drets de propietat intel·lectual i industrials, instal·lacions d'incubació, auditoria, i previsió tecnològica.  
- Oferir plans de finançament, optar entre recursos públics i provats o capital-risc i capital "llavor"  
- Identificar les **àrees d'excel·lència en R+DT+i** i concentrar-hi els recursos; agrupant agents públic i privats en el marc de sectors, clústers, pols de competitivitat i innovació local

Per tal d'incrementar la capacitat empresarial en matèria d'R+D+I, es fomentarà la **incorporació de tecnòlegs i doctors a les empreses**

- Llei de la ciència
- Apostar per la consolidació, impuls i creixement dels centres tecnològics existents a Catalunya a través de fórmules de finançament públic-privat
- Garantir que les TIC es desenvolupin en condicions d'igualtat
- Consolidar el desplegament del Pla director d'infraestructures de telecomunicacions
- Desenvolupar el Pla PUNTIC.CAT per a la implantació de les TIC en el teixit productiu català, • Generar valor afegit en el sector de les noves tecnologies
- Impulsar un pacte nacional per a la recerca

### Societat de la Informació

- La promoció de l'activitat empresarial electrònica i del comerç electrònic a les empreses.  
- El desenvolupament de «continguts» i de les aptituds en matèria de IT necessàries en l'economia del coneixement mitjançant la creació d'aplicacions i la prestació de serveis (p. ex., i-Administració, i-Salut i i-Aprenentatge).  
- La disponibilitat d'infraestructures de les TIC allí on el mercat no les proveeixi (zones rurals i remotes)  
- El desplegament d'una xarxa de telecomunicacions per tot el territori, i l'impuls de les TIC en l'àmbit de la salut

L1

Indicadors:

- Empreses industrials del Vallès Occidental que realitzen activitats de R+D, segons sectors
- d'activitat i grandària
- Línies d'activitats de R+D de les empreses industrials del Vallès Occidental, segons sectors
- d'activitat i grandària
- La subcontractació de la R+D per part de les empreses industrials del Vallès Occidental, segons sectors d'activitat i grandària
- % d'empreses que fa formació tècnica-tecnològica
- % d'empreses que ha rebut finançament d'algun programa públic en la seva activitat innovadora

Factors de competitivitat:

L1

- Costos laborals unitaris.
- Número de sol·licituds de patents per cada milió de persones.
- % d'ocupació en alta tecnologia
- % Temps Complert en R+D del conjunt d'actius
- % de treballadors amb nivell d'estudis alts /actius)
- % empreses amb connexió a Internet
- % empreses amb ADSL i superiors

Índex .....	1
Índex .....	2
<b>Línia 2. Dotació de capital humà</b>	

L2 /AE

Acord Estratègic per la Internacionalització, la competitivitat i la qualitat de l'ocupació de l'economia catalana

**3. Per tal de millorar la dotació del capital humà, es considera prioritari lluitar contra el fracàs escolar** en les zones especialment afectades, amb mesures com ara l'obertura dels centres educatius públics a les activitats complementaries i programes de suport als alumnes amb greus mancances educatives.

Paral·lelament a aquestes mesures, s'elaborarà un llibre blanc amb l'objectiu d'identificar i analitzar els factors que mes l'afecten (*mesures núm. 10, 11 i 12*).

#### **Fracàs escolar**

**10.** El Consell Superior d'Avaluació de Catalunya elaborarà, en el termini màxim d'un any, un **llibre blanc** amb l'objectiu d'identificar i analitzar els factors que mes afecten l'elevada taxa de **fracàs escolar**. Aquest llibre blanc s'elaborarà en cooperació amb els agents socials i econòmics i donarà veu a tots els membres de la comunitat educativa.

Durant l'any 2005 es determinaran aquells territoris amb una taxa de fracàs escolar per sobre del 30 per cent, per tal de prioritzar-ne les actuacions a partir del 2006.

**11.** S'establiran **programes de suport als alumnes amb greus mancances educatives**. En particular, s'impulsaran mesures d'atenció a la diversitat, sobretot a l'ESO, i en acabar l'ESO, en especial per a l'alumnat que no ha obtingut el títol corresponent, es dissenyaran programes estructurats i sistematitzats que impulsin la transició i la inserció al mon laboral. El cost anual estimat per a la plena implantació de la mesura es de 19.000.000 d'euros, que s'assoliran progressivament al llarg de la legislatura. Per tal de donar inici a la mesura es preveu destinar-hi una partida d'1.000.000 d'euros l'any 2005.

**12.** Es proposa, a partir del 2006, **obrir els centres educatius públics a les activitats complementàries**, com a mesura per lluitar contra el fracàs escolar, oferint-les, en especial, a aquells sectors de la població que presenten mes problemes, d'acord amb els ajuntaments.

Si be la planificació de la mesura es realitzarà durant el 2005, l'objectiu per al 2007 es la implantació d'activitats complementaries a 1.000 centres, amb un cost anual estimat de 18.000.000

d'euros. L'any 2006 es posaran en marxa les activitats a 500 centres i la resta per arribar als 1.000, el 2007.

Així mateix, per tal de garantir l'equitat i la igualtat d'oportunitats en l'accés a aquestes activitats, s'establirà una política de preus màxims i de beques, i s'establiran acords amb l'Administració local, els centres educatius i les entitats implicades en els menjadors i les activitats extraescolars per tal

d'oferir pressupostos rigorosos i equilibrats que garanteixin la qualitat dels serveis.

Igualment, en el territori s'establiran programes de tutoria i orientació escolar i professional impulsats per les administracions locals, amb la participació dels agents socials, per a alumnes de 14 a 16 anys. Aquestes mesures es realitzaran en coordinació amb els serveis socials i comunitaris per garantir un entorn social favorable a l'educació.

*NOTA: D'acord amb el document de seguiment ed l'Acord del Consell d'Institucions, l'Execució de l'Acord a 31/12/2006 ja havia duta terme:*

*Obertura dels centres educatius (atenció fora de l'horari escolar) i Plans d'Entorn per a 52.000 alumnes (curs 05/06) (m.12)*

**4.** Entre les accions adreçades a **millorar la formació**, es destaquen les relatives a una major presència de **l'anglès en la vida curricular i escolar de l'alumnat**, així com **l'impulsa de les tecnologies de la informació i del coneixement a l'escola** (*mesura núm. 13*).

#### **Millora de la formació**

##### **13. Millora de la formació: llengua anglesa i TIC**

Es fomentarà la **presència de l'anglès en la vida curricular i escolar de l'alumnat**. Per tal d'assolir-ho, s'impulsaran les següents mesures:

- Increment de l'oferta de places públiques d'angles en escoles oficials d'idiomes, amb la creació de



3.000 noves places durant la legislatura.

- Introducció, a partir del curs 2007-2008, de l'aprenentatge de l'anglès en tots els cicles formatius de l'FP, amb especial atenció a la diversitat en l'aprenentatge.
- Augment de recursos per a estades a l'estranger –i en accions similars organitzades al país– per a millorar el coneixement de la llengua anglesa.
- Impartir en llengua anglesa una de les matèries d'educació secundària obligatòria a partir del curs

2006-2007 de forma generalitzada, i en el curs 2005-2006 en la mesura que els recursos humans disponibles ho permetin. A aquest efecte, durant el 2005 s'avaluaran les capacitats del contingent de professorat disponible, ates que aproximadament un miler de professors ja han participat en programes d'intercanvis. A més d'aquests, es preveu la dotació de 250 professors el 2006 i de 250 professors més el 2007, amb un cost total de 15.000.000 d'euros.

Per a l'impuls de les **tecnologies de la informació i del coneixement a l'escola**:

- Els centres educatius es dotaran d'equipaments informàtics, telemàtics i audiovisuals suficients, així com de connexions a Internet que permetin la utilització de les TIC per part de professorat i alumnat.
- Es fomentarà l'ús de les TIC com a instrument en els processos d'aprenentatge, com també el treball en xarxa entre centres de dins i de fora de Catalunya.
- Es promourà la formació i l'assessorament del professorat en el domini i utilització adequada d'aquestes tecnologies.

El pressupost total destinat a impulsar les TIC a l'escola durant la legislatura es de 21.070.274 euros, dels quals 6.000.000 corresponen a formació del professorat i la resta a la dotació i renovació d'equipaments i connexions a Internet. Al pressupost 2005 hi ha previstos 2.000.000 d'euros en formació del professorat i 1.159.252 euros a equipaments.

*NOTA: D'acord amb el document de seguiment ed l'Acord del Consell d'Institucions, l'Execució de l'Acord a 31/12/2006 ja havia duta terme:*

*Pla d'inversió en equipaments TIC a escoles'04-08: 167M€; 2005/06: 76M€ (m.13)*

*Augment núm. Escoles Oficials d'Idiomes: de 16 (curs 03/04) a 41 (curs 06/07) (m.13)*

De cara a 2007: es vol fomentar l'aprenentatge de l'anglès, la lluita contra el fracàs escolar i la promoció de la formació professional

**5.** Dins l'àmbit de la **formació professional**, es destaca, per la seva rellevància i millora del sistema, la **creació de 12 centres integrats de formació professional**, en els quals es coordinaran els tres subsistemes (formació reglada, formació ocupacional i formació continua), possibilitant així una oferta formativa integrada i preparada per atendre les necessitats d'ocupació i desenvolupament professional (*mesura núm. 16*).

**16.** Es proposa la **creació de 12 centres integrats de formació professional** en el conjunt de la legislatura, dels quals com a mínim dos es posaran en marxa el 2005. El cost anual estimat per al funcionament dels 12 centres integrats es de 31.200.000 euros i el pressupost 2005 compta amb una dotació de 4.990.000 euros.

Aquests centres coordinaran els tres subsistemes de l'FP: la formació reglada, l'ocupacional per a les persones en atur i la continua per a les persones ocupades, i proporcionaran una oferta formativa

integrada. A més, certificaran l'experiència laboral i incorporaran un servei d'orientació interactiva que permeti atendre les necessitats d'ocupació i de desenvolupament professional.

Els centres integrats també implantaran sistemes de transició entre l'escola i el treball i, si escau, proporcionaran atenció a les necessitats de reconversió d'actius derivats de canvis de sistemes obsolets o de deslocalitzacions d'empreses. Mes específicament, aquests centres contribuiran a identificar, en col·laboració amb l'Institut Català de Qualificacions Professionals, els sectors d'activitat econòmica emergents i amb fort impacte en creació i transformació d'ocupació per tal de detectar i divulgar les noves ocupacions i les ocupacions en transformació, tot incorporant en aquesta tasca de divulgació les experiències d'èxit ja iniciades al país.

Els nous centres integrats han de ser instruments d'innovació permanent i de bones practiques en l'FP. Així mateix, desenvoluparan un sistema de formació del professorat que mantingui un contacte

actiu amb l'empresa i incorporaran especialistes de l'empresa als centres de formació. Per tal de verificar l'assoliment d'aquests objectius, s'establiran els mecanismes d'avaluació pertinents.

Els centres integrats es regularan per un consorci vinculat a cada centre, integrat per les conselleries

d'Educació i de Treball i Indústria, els agents socials i els ajuntaments.

NOTA: D'acord amb el document de seguiment ed l'Acord del Consell d'Institucions, l'Execució de l'Acord a 31/12/2006 ja havia dut a terme:

FP: decret de flexibilització; Pla d'Integració; aprovació dels 12 centres integrals (m.16 i 19)

La mesura 15 proposa beques de mobilitat per augmentar escolarització postobligatòria (FP)

L2 /AE

**20.**La creixent presència de **persones immigrades** requereix importants actuacions per a la igualtat d'oportunitats i contra discriminació en l'àmbit educatiu, social i laboral. En aquest sentit, l'Acord incorpora l'elaboració del **Pla de primera acollida** (social, laboral, lingüística, d'allotjament), actuacions en el terreny educatiu i en el dels serveis d'acollida i integració d'alumnes immigrants. En l'àmbit laboral, en el marc del Consell de direcció del SOC es crearà una **comissió d'immigració** que estudiï la manera més adient d'ordenar els fluxos migratoris i garantir els drets dels treballadors immigrants. Així mateix, en el Consell Català de Diàleg Social i Participació, de nova creació, es proposaran actuacions per a la igualtat i la no discriminació. Les parts també consideren convenient crear el **Servei d'Intermediació Laboral en Origen**, dins del SOC, i, per tant, la transferència a aquest Servei de les competències relacionades (*mesures 14, 86 i 70*).

#### Millora de la formació

**14.** Així mateix, les parts proposen un conjunt **d'actuacions en el terreny educatiu i en el dels serveis d'acollida i integració d'alumnes immigrants**, que al pressupost del 2005 compten amb una dotació total de 20.000.000 d'euros:

- Es desenvoluparan mesures de suport específic als alumnes d'incorporació tardana al sistema educatiu i que presenten mancances de coneixement de llengua i cultura.
- S'establiran dos nivells d'acollida: des de l'entorn local i des dels centres educatius, els quals han de coordinar les seves actuacions.

Des de l'entorn local es detectarà la situació d'arribada dels alumnes i s'establiran sistemes de traspàs d'informació entre els centres educatius i els serveis locals; també es dissenyaran plans d'entorn local que permetin la integració dels alumnes immigrants.

Des dels centres educatius s'implantaràn plans d'acollida de l'alumnat per a l'aprenentatge de la llengua i la cultura mitjançant un sistema d'aules d'acollida dins dels mateixos centres, que permetin

l'escolarització compartida entre el grup classe i aquestes aules.

- Així mateix, les mesures previstes de suport als alumnes amb greus mancances educatives poden

ser extensives al perfil d'alumnat immigrant d'incorporació tardana, en funció de les mancances de tipus educatiu que presentin.

- Per a la població adulta nouvinguda s'arbitraran plans d'acollida específics de coneixement de la llengua i la cultura i de preparació per al treball. L'oferta d'educació permanent d'adults dissenyarà programes que incloguin aquestes necessitats.

NOTA: D'acord amb el document de seguiment ed l'Acord del Consell d'Institucions, l'Execució de l'Acord a 31/12/2006 ja havia dut a terme:

**1.051 aules d'acollida (curs 06/07), 13.750 persones ateses (curs 05/06) (m.14)**

L2

Acord per a un Govern d'Entesa

### COMPETITIVITAT, OCUPACIÓ I TREBALL

#### OBJECTIUS

- Desplegar i consolidar el servei públic d'educació garantint els instruments i recursos que permetin al sector públic assolir la màxima qualitat.
- Afavorir l'èxit escolar de l'alumnat.
- Educar en valors, des de la diversitat i la laïcitat, i impulsar la coeducació.
- Vincular la formació professional a les necessitats del món laboral i ampliar-ne i millorar-ne l'oferta.
- Continuar la millora dels ajuts a famílies i complementaris a l'escolarització.
- Completar els plans necessaris per a un finançament satisfactori de les universitats públiques catalanes.
- Completar la plena integració en l'Espai Europeu d'Educació Superior.
- Reformar l'actual model de beques i ajuts universitaris.
- Promoure la consolidació del sistema català de recerca.

#### ACTUACIONS

- Arribar progressivament a la mitjana europea (UE-15) de despesa en educació.

- Elaborar participadament, presentar i aprovar al Parlament de Catalunya el projecte de Llei d'educació de Catalunya abans de la fi de l'any 2007.
- Desenvolupar el Pacte Nacional per a l'Educació: Aconseguir una major implicació de les famílies i dels centres educatius, tot completant l'autonomia dels centres; avançar en la consolidació del servei públic d'educació; garantir la gratuïtat efectiva de l'educació bàsica; desplegar els mecanismes de cogestió, corresponsabilitat i cooperació amb els municipis; impulsar el reconeixement del professorat i la millora dels recursos dels centres públics com a garantia d'equitat i d'estímul per a la millora dels estàndards de qualitat
- Completar la implantació del mapa de llars d'infants públiques de Catalunya, amb la col·laboració dels ajuntaments, per donar resposta a la demanda existent.
- Continuar l'aplicació del Pla de millora de l'educació secundària.
- Afavorir l'èxit escolar millorant l'atenció als alumnes i a les famílies; incorporant progressivament la sisena hora per als nens i nenes d'educació primària, i millorant progressivament les ràtios de l'educació secundària obligatòria; incrementant el nombre de professionals; impulsant la innovació educativa; millorant la formació i el reconeixement social del professorat i establint un programa específic d'acció positiva de suport a l'alumnat en situació de desigualtat donant prioritat als centres i les zones amb nivells més baixos d'èxit escolar.
- Adequar els concerts educatius a la nova legislació.
- Obrir els centres educatius més enllà de l'horari lectiu en col·laboració amb els ajuntaments i el teixit associatiu.
- Fer efectiva la gratuïtat progressiva dels llibres de text tot promovent-ne la reutilització.
- Augmentar les beques de menjador escolar.
- Fer arribar la banda ampla a les aules de tots els centres educatius públics de Catalunya.
- Fer de Catalunya un país trilingüe amb l'anglès com a tercera llengua. Més hores per als alumnes, més professors als centres, implicació de la CCRTV. Garantir la competència comunicativa en anglès de tot l'alumnat al final de l'educació obligatòria, a més d'un correcte coneixement del català i el castellà.
- Garantir una escolarització de l'alumnat més equilibrada entre tots els centres educatius finançats amb fons públics per afavorir la tasca integradora de les escoles, l'equitat educativa i la igualtat d'oportunitats de tot l'alumnat. Estendre la creació de més aules d'acollida i plans educatius d'entorn per atendre millor l'alumnat nouvingut.
- Consolidar les zones escolars rurals potenciant les experiències innovadores com a element clau per a la dinamització del municipi.
- Negociar amb el govern central el traspàs de les beques per tal que el nombre d'alumnes becats a Catalunya sigui equivalent al percentatge d'alumnes escolaritzats.
- Potenciar la formació professional i dissenyar un sistema d'orientació i transició al món laboral que assegurí a tot l'alumnat que tindrà una oportunitat d'ocupació quan deixi el sistema educatiu.
- Avançar, participadament amb els ajuntaments, en el procés de descentralització de l'administració educativa envers els territoris i les seves administracions.
- Integrar plenament la formació de persones adultes en les prioritats educatives.
- Augmentar la formació del professorat per a l'escola inclusiva.
- Ordenar i innovar en l'educació especial.
- Impulsar l'articulació d'un Postgrau Interuniversitari d'Educació Secundària.
- Desplegar la LOE vetllant pel respecte de l'àmbit competencial de Catalunya.
- Desplegar les competències que atorga el nou Estatut de Catalunya en matèria d'universitats i recerca reformant la Llei d'universitats de Catalunya i creant l'Institut Superior de Qualitat i Avaluació.
- Aprovar la Llei de la ciència i proporcionar instruments per al foment del coneixement científic, la recerca, la innovació tecnològica i la transferència de coneixement.
- Impulsar la signatura del Pacte Nacional per a la Recerca, comproment-nos per un període de diverses legislatures a un esforç preferent en inversió en R+D per assolir la mitjana europea, amb un increment sostingut superior a l'increment mitjà dels pressupostos del govern de la Generalitat.
- Aprovar el nou Pla d'inversions universitàries (2007-2011) i el Pla d'infraestructures de recerca 2007-2012.
- Completar el procés d'adaptació a l'Espai Europeu d'Educació Superior del nostre sistema universitari i de recerca.
- Reformar l'actual model d'ajut a l'estudi mitjançant l'increment qualitatiu i equitatiu de beques i altres ajuts per a estudiants i professorat universitari.

#### *Treball*

- Culminar el procés d'integració dels tres subsistemes de formació professional, estenent els centres integrats i desenvolupant els projectes integrals de formació professional als 12 centres ja impulsats per l'Acord Estratègic.
- Materialitzar definitivament el traspàs dels fons i les competències en matèria de formació contínua (FORCEM) a Catalunya.
- Crear un sistema per a la formació professional al llarg de tota la vida, útil a les persones i a les empreses. Augmentar la proporció de treballadors i treballadores que cursen formació per mantenir i millorar la seva qualificació. Per això cal millorar l'accés de les empreses als sistemes de formació

continua i facilitar o promoure la utilització per part dels treballadors i les treballadores de permisos individuals de formació.

L2 /PG

Pla de Govern 2007-2010

## 1.2 Educació

1.2.1 Desplegar i consolidar el servei públic educatiu, d'acord amb el Pacte Nacional per a l'Educació. Amb l'objectiu d'aconseguir la igualtat d'oportunitats en l'accés a l'educació, s'obrirà una **nova línia d'ajuts per als ajuntaments i les AMPA** per a l'organització d'activitats més enllà de l'horari lectiu. Això comportarà obrir els centres al seu entorn, connectar l'escola amb la societat, implicar les famílies en la vida dels centres. I es **generalitzarà el programa cooperatiu per a la reutilització dels llibres de text** amb l'objectiu d'estendre'n la gratuïtat.

1.2.3 Consolidar la formació professional i l'aprenentatge permanent. Cal **desplegar els 12 projectes d'integració de la FP** ja iniciats. Amb aquests nous projectes Catalunya comptarà amb 50 projectes integrats de formació professional. Aquests projectes coordinen els tres subsistemes de la FP: la formació reglada, l'ocupacional i la contínua, i proporcionen una oferta formativa integrada. A més, certifiquen l'experiència laboral i incorporen un servei d'orientació interactiva que permet atendre les necessitats d'ocupació i de desenvolupament professional.

## 3.1 Competitivitat

3.1.3 Augmentar l'acció pública per tal de fomentar l'ús de les TIC en tots els àmbits de la societat, a fi d'assolir estàndards europeus.

El Govern vol endegar en aquesta legislatura una autèntica política de suport i foment de l'alfabetització digital que faci possible que **tota persona que ho desitgi tingui accés a un curs d'inserció en el món digital, homologat i subvencionat, i a una distància raonable de casa seva.**

## 3.2 Ocupació i Relacions Laborals

3.2.2 Fer plenament de la formació per al treball al llarg de tota la vida professional una eina d'integració laboral en tot el territori i en tots els sectors econòmics. L'objectiu principal de les **polítiques de formació per al treball al llarg de la vida professional** és l'adequació dels treballadors/es i de les empreses a la nova estructura econòmica i social basada en el coneixement, així com el manteniment de la capacitat professional als canvis dels sistemes productius.

De la implantació del Pla integral de formació professional, així com de l'impuls que va suposar l'Acord estratègic per a la internacionalització, la qualitat de l'ocupació i la competitivitat de l'economia catalana, va sorgir la voluntat de **constituir 12 Centres Integrals de Formació Professional**. El Govern té la voluntat, doncs, durant aquesta legislatura que s'inicia, **culminar el procés d'integració dels sistemes de formació professional**. Continuant en la línia seguida durant l'anterior legislatura, el Govern actual té també la voluntat d'aprofitar al màxim les potencialitats d'aquest tipus de formació. Per assolir aquest propòsit cal **materialitzar definitivament el traspàs de fons i les competències en matèria formació al llarg de la vida a Catalunya**. Així mateix, el Govern es compromet a **incrementar la col·laboració i la interrelació entre els departaments d'Educació i Treball** per a la planificació i generalització de la formació professional, així com amb els agents socials en el marc de l'Acord estratègic.

Aquestes actuacions constitueixen un dels eixos estratègics de les polítiques d'ocupació, amb **mesures que milloraran la qualificació dels treballadors**, algunes es portaran a terme al llarg de la present legislatura. Aquestes mesures s'agrupen entorn a quatre grans programes de formació. Un primer programa de formació que el Govern té previst desenvolupar és **Programa de formació especialitzada i ajustada a les necessitats empresarials a Catalunya**, del qual cal destacar-ne, entre d'altres, la voluntat de programar els continguts formatius i de pràctiques en col·laboració amb el teixit empresarial per tal de cobrir, de la millor manera les necessitats ocupacionals de les empreses a mitjà termini. En segon lloc el **Programa de formació en sectors emergents** que, després d'una anàlisi exhaustiva de les habilitats i capacitats de les noves professions i ocupacions, encarregarà a l'**Institut Català de les Qualificacions Professionals** que defineixi un sistema de qualificacions que reconegui la competència professional per experiència. El tercer programa de formació que el Govern impulsarà en aquesta nova legislatura és el **Programa de territoris o sectors en procés de**

**transformació** que, d'acord amb els objectius de l'Acord Estratègic dissenyarà una formació lligada a la transició empresarial i adreçada a la recol·locació de persones que perden la feina per processos de tancament o deslocalització: Per últim, el Govern empenirà **mesures de sensibilització en matèria de formació ocupacional i contínua** destacant la importància de la formació per al treball.

L2 / ECO

Estratègia Catalana per a l'Ocupació 2007-2013 (Pla general d'ocupació de Catalunya) 5 de setembre de 2006

## SEGONA PART. LA SITUACIÓ DE L'OCUPACIÓ: ASSUMIR ELS REPTES I INICIAR LA TRANSFORMACIÓ

### 3. La qualificació: eix central de la millora del mercat de treball per als pròxims 10 anys

L'educació és una de les formes d'integració que té la nostra societat, i en el context que ens ocupa, cal analitzar l'educació (i la qualificació professional que es genera mitjançant aquesta) en relació amb l'objectiu d'inserció laboral i de manteniment i potenciació de l'ocupabilitat dels individus al mercat de treball.

Però no només això, la manca d'estudis o qualificacions col·loca aquestes persones en situacions vulnerables, amb escassos recursos en moments determinats (per exemple, en perdre la feina o quan necessiten buscar informació).

El principal indicador disponible dels recursos educatius són les qualificacions que s'obtenen en el sistema educatiu. És important assenyalar que al voltant del 30 % dels alumnes que cursen 4t d'ESO els darrers anys no es graduen amb èxit. Tanmateix, en el cas dels indicadors de vulnerabilitat educativa, els resultats obtinguts per Catalunya estan clarament per sota de la mitjana espanyola i de gairebé totes les comunitats autònomes.

El 20 % dels treballadors assalariats espanyols que tenen estudis universitaris estan sobreeducats o subocupats, i aquesta proporció és lleugerament inferior en el cas de Catalunya (19,3 %). Pel que fa als indicadors subjectius, l'indicador que es refereix a la població assalariada amb estudis universitaris indica que una mica més d'un de cada quatre treballadors i treballadores espanyols amb aquesta qualificació considera que està sobreeducat o subocupat per desenvolupar les tasques que du a terme en la seva ocupació actual.

Eurostat els anys 2000-2001, només el 28 % de les empreses espanyoles proporciona formació als seus empleats, percentatge que situa Espanya només al davant d'Itàlia (23 %), Portugal (11 %) i Grècia (9 %), i molt allunyada de països com França i el Regne Unit (en els quals més del 70 % de les empreses proporcionen formació als seus empleats) o Suècia, els Països Baixos i Dinamarca (on el percentatge supera el 80 %).

#### Reptes i línies estratègiques de l'ECO

1. **Atraure més persones al mercat de treball, augmentar l'ocupabilitat i impulsar l'envelliment actiu**
2. **Aproximar l'oferta i la demanda de treball**
3. **Aprofundir en la qualitat de l'ocupació**

#### **LE 2: Aproximar l'oferta i la demanda de treball (4 línies d'actuació)**

- **Continuació de la millora de la modernització del servei d'ocupació,**
- **Necessitat de validar i millorar l'experiència professional:** Cal avançar en el reconeixement i l'actualització de l'experiència professional adquirida.
- **Reduir els desajustaments entre ocupació i nivell de qualificació:** Necessitat d'una acció decidida per reduir el grau de fracàs escolar, (2) Hi ha sobrequalificació o subocupació dels treballadors i treballadores amb estudis universitaris, cal doncs millorar la competitivitat de l'economia i apostar per un model productiu que tingui una base de sectors d'alt valor afegit. (3) Millora del sistema integral de formació professional, amb un increment dels recursos dedicats a formació (reglada, contínua i ocupacional) i a integració dels tres sistemes formatius en un únic sistema
- **Foment de l'aprenentatge permanent o al llarg de tota la vida.** Cal millorar l'accés de les empreses als sistemes de formació contínua, i facilitar i promoure permisos individuals de formació. Suport a les accions d'innovació i a la formació. Atenció especial a l'increment de demanda de treball en sectors emergents: L'atenció a la dependència, l'ecoturisme, les preocupacions mediambientals i els seus impactes sobre el territori i la demanda de qualificacions, la cura del paisatge i del medi rural en general, o, finalment, l'explosió dels serveis personals de tot tipus.

#### Estructura i Mesures de l'Estratègia Catalana d'Ocupació (2007-2013)



## 2. Qualificació

1. Programes de formació: Definició d'un sistema d'indicadors per programar i fer el seguiment de la formació. Programació a partir dels resultats obtinguts en l'anàlisi de les necessitats ocupacionals de les empreses a mitjà termini.
  11. Millora i difusió del sistema de formació per a l'ocupació, mitjançant la definició d'un sistema d'indicadors per programar i fer el seguiment de la formació, en el marc del sistema d'informació.
  12. Reforçar el procés de creació del Sistema integrat de qualificació i formació professional per part de l'Institut Català de les Qualificacions Professionals.
  13. Programació de la formació per a l'ocupació a partir dels resultats obtinguts en l'anàlisi de les necessitats ocupacionals de les empreses a mitjà termini. Cal programar els continguts formatius i de pràctiques en col·laboració amb el teixit empresarial, de manera que els futurs formats puguin ocupar els llocs de treball millorant la competitivitat del sistema econòmic en el seu conjunt.
  
2. Formació lligada a sectors emergents i noves activitats
  14. Formació per als sectors emergents, per impulsar noves ocupacions relacionades amb les activitats emergents, noves ocupacions relacionades amb noves demandes socials (dependència, llars infantils, mediació cultural, medi ambient, noves tecnologies, etc.), establiment d'una formació inicial reglada per a tots aquests sectors, etc. Professionalització de l'ocupació en el sector d'atenció a les persones en situació de dependència, impulsant la formació en el sector, i un sistema de qualificacions que reconegui la competència professional.
  15. Noves habilitats i noves capacitats. Anàlisi exhaustiva de les habilitats i capacitats de les noves professions i ocupacions.
  16. Professions del futur. Campanyes de difusió entre la població jove, els orientadors i orientadores, els i les professionals de l'educació i els pares i mares, de les noves professions i ocupacions detectades.
  
3. Formació lligada a sectors i territoris en procés de transformació
  17. Disseny de formació lligada a la transició empresarial, i adreçada a la recol·locació de persones que perden la seva feina per processos de tancament o deslocalització.
  18. Minimització de l'impacte de les reestructuracions sectorials en els treballadors i treballadores de baixa qualificació
  19. Baixa qualificació i territori. Mesures per augmentar la qualificació dels treballadors i les treballadores, en especial en les àrees industrials amb processos de reestructuració en curs, en col·laboració amb els agents del territori.
  20. Atenció específica a treballadors i treballadores afectats per processos de reestructuració.
  
4. Accions de sensibilització en matèria de formació ocupacional i contínua
  21. Experiència professional, formació i ocupació. Potenciar els programes de polítiques actives del mercat de treball que combinen la formació i l'ocupació, amb la finalitat de dotar d'experiència laboral i de contribuir a l'adquisició de qualificació de les persones, especialment d'aquelles que abandonen prematurament el sistema educatiu amb un baix nivell de qualificació.
  22. Afavorir la transició de la joventut al món del treball, mitjançant la cooperació escola/empresa, amb formació en els centres de treball, pràctiques professionals, en què es potenciï la figura del tutor o la tutora de pràctiques als centres formatius, i intercanvis entre formadors i formadores i món empresarial, amb la cooperació dels agents socials.
  23. Formació contínua. Foment de la posada en pràctica d'activitats de formació per part dels treballadors i les treballadores i les empreses catalanes. Mesures per conscienciar tant els treballadors sobre la importància de la formació contínua
  24. Disseny i posada en marxa d'un pla d'adquisició de coneixements bàsics per par de persones entre 20 i 34 anys amb un nivell baix d'educació i de qualificació. Cal crear programes d'ensenyament compensatori (elements instrumentals)
  25. Millora de la competitivitat de les pimes, mitjançant l'increment de les actuacions formatives en el si de les pimes, en especial pels treballadors i les treballadores de baixa qualificació, com a eina imprescindible per millorar la competitivitat empresarial.

L2 / ECO

L2 / MENR

Marc Estratègic Nacional de referència d'Espanya 2007-2013 per a la programació dels Fons Estructurals

## 7.8. Las prioridades del Fondo Social Europeo

### 7.8.3. Aumento y mejora del capital humano: Eje 3.

El capital humano, es uno de los puntales de la mejora de la competitividad, por lo que trabajar para incrementar tanto su cantidad como su calidad es un elemento básico para la cohesión.

L2 /MENR

En este sentido, las actuaciones previstas en este eje contribuirán a los Objetivos Estratégicos 3 y 4, *más y mejores empleos, y mejorar la capacidad administrativa.*

#### a) Situación actual y perspectivas

#### b) Objetivos generales y metas estratégicas

Los objetivos y actuaciones que se desarrollarán en este eje prioritario, según los artículos 3.1.d (regiones del Objetivo Competitividad regional y empleo) y 3.2.a (regiones del Objetivo Convergencia) del Reglamento FSE, están relacionados con la Estrategia Europea por el Empleo, Prioridad 3 "Aumentar la inversión en capital humano mediante la mejora de la educación y las cualificaciones", así como las Directrices Integradas 23 y 24. Igualmente, contribuirán al cumplimiento de los objetivos establecidos en el Eje 3, "Aumento y mejora del capital humano" del Programa Nacional de Reformas de España y al objetivo de la política de cohesión de crear más y mejores empleos. Enfoque y actuaciones.

Las metas estratégicas previstas son las siguientes:

**Cuadro 30. Indicadores estratégicos en relación con el aumento y mejora del capital humano**

Indicador	Valor actual	Objetivo 2010	Objetivo 2013
Tasa de abandono escolar (hombres)	36,4 (Curso 2004-2005)	18	11,8
Tasa de abandono escolar (mujeres)	25(Curso 2004-2005)	12	7,7
Tasa bruta de población graduada en enseñanza obligatoria (porcentaje de alumnado que termina la educación obligatoria en relación con el total de población de la edad teórica de finalización (16años) (graduado en secundaria) (hombres)	64,5 (Curso 2003-2004)	73	77
Tasa bruta de población graduada en enseñanza obligatoria (porcentaje de alumnado que termina la educación obligatoria en relación con el total de población de la edad teórica de finalización (16años) (graduado en secundaria) (mujeres)	78,6 (Curso 2003-2004)	87	91

#### c) Enfoque y actuaciones

Para corregir las debilidades existentes, se propone la adopción de diferentes tipos de medidas en las que se integrará la perspectiva de género:

Promover reformas en los sistemas de educación y formación que fomenten la empleabilidad y mejoren la adecuación de la educación y formación iniciales para responder a la sociedad del conocimiento y a las exigencias del mercado de trabajo, con actuaciones dirigidas al reconocimiento de las competencias adquiridas por la experiencia laboral, la actualización de la ordenación de la formación profesional, fomentar la relación entre centros de formación y empresas, la formación especializada a los formadores, etc.

Impulsar reformas que fomenten el aprendizaje permanente y la adaptación a la sociedad del conocimiento, mediante la implementación de acciones de carácter formativo experimental e innovadoras en materia de formación profesional y el desarrollo de nuevas modalidades de oferta formativa para la adquisición de competencias básicas y las correspondientes titulaciones, entre otras.

Poner en marcha acciones de prevención del abandono escolar y de refuerzo de la formación inicial.

Y por último, desarrollar el potencial humano en el ámbito de la investigación y la innovación mediante la formación de personal investigador y técnico, la creación de redes temáticas y el apoyo a proyectos empresariales innovadores, entre otras acciones.

Las tipologías de gasto previstas son las siguientes:

L2 /MENR

**Cuadro 31. Tipología de gasto en relación con el aumento y mejora del capital humano**

Categoría de gasto		Objetivo Convergencia	Objetivo Competitividad	Contribuye a la estrategia de Lisboa
Nº	Descripción			
72	Concepción, introducción y aplicación de reformas en los sistemas de educación y formación para aumentar la empleabilidad, mejorando la adecuación de la educación y formación iniciales y profesionales a las exigencias del mercado de trabajo y actualizando los conocimientos del personal docente con vistas a la innovación y a una economía basada en el conocimiento.	√	√	Sí
73	Medidas para aumentar la participación en la educación y la formación permanente, mediante medidas tendentes a lograr la reducción del abandono escolar, de la orientación de los educandos a distintas materias en función de su sexo, a incrementar el acceso a la educación, y la calidad de ésta y de la formación profesional, inicial y superior.	√	√	Sí
74	Desarrollar el potencial humano en el ámbito de la investigación y la innovación, en particular, a través de los estudios postuniversitarios y la formación de investigadores, y de actividades en red entre universidades, centros de investigación y empresas.	√	√	Sí

L2 /PGSS

Programa Comunitari per a l'ocupació i la solidaritat social – PROGRESS (D1672/2006/CE)

L2 /PM

Programa Marc per a la innovació i la competitivitat 2007-2013 (D1639/2006/CE)

L2 /NRFE

Nous reglaments dels Fons Estructurals.

**REGLAMENTO (CE) NO 1081/2006 DEL PARLAMENTO EUROPEO Y DEL CONSEJO de 5 de julio de 2006 relativo al Fondo Social Europeo**

En el marco de los objetivos de «convergencia» y de «competitividad regional y empleo», el FSE apoyará acciones en los Estados miembros encaminados a dar respuesta a las prioridades siguientes:

a) mejorar la capacidad de adaptación de los trabajadores, empresas y empresarios, con objeto de aumentar de esta manera la previsión y la gestión positiva del cambio económico, fomentando en particular:

i) la formación permanente y el aumento de las inversiones en recursos humanos por parte de las empresas, especialmente las PYME, y los trabajadores, mediante el desarrollo y la aplicación de sistemas y estrategias, incluidos los sistemas de aprendizaje profesional, que faciliten el acceso a la formación, en particular a los trabajadores poco cualificados o de mayor edad, el desarrollo de las cualificaciones y competencias, la difusión de tecnologías de la información y de la comunicación, el aprendizaje por medios electrónicos, las tecnologías respetuosas del medio ambiente y las habilidades de gestión, el fomento del espíritu empresarial y de innovación, y la creación de empresas,

d) reforzar el capital humano, propiciando en particular:

i) la concepción e introducción de reformas en los sistemas de educación y formación para aumentar la empleabilidad, la mejora de la adecuación de la educación y formación iniciales y profesionales a las exigencias del mercado de trabajo y la actualización de manera constante de los conocimientos del personal docente con vistas a la innovación y a una economía basada en el conocimiento,



ii) actividades en red entre establecimientos de enseñanza superior, centros tecnológicos y de investigación y empresas;

L2 / FED

Programa Operatiu FEDER a Catalunya 2007-2013. Primer Esborrany, 9 de gener de 2007

L2 / FSE

Programa Operatiu FSE a Catalunya 2007-2013. Provisional (Dades presentació pública del 13 de març de 2007)

Línies estratègiques per el PO:

- A.- Atreure més persones al mercat de treball
- B.- Aproximar oferta i demanda de treball (necessitat de formació continuada i ajust davant processos de deslocalització i noves activitats emergent)
- C.- Aprofundir en la qualitat de l'ocupació

Eixos d'intervenció (provisionals)

**Eix 1: Foment de l'esperit empresarial i millora de l'adaptabilitat del personal, les empreses i l'empresariat**

Eix 2: Fomentar l'ocupabilitat, la inclusió social i la igualtat entre homes i dones

**Eix 3: Augment i millora del capital humà**

Eix 4: Cooperació Transnacional i interregional

Eix 5: Assistència tècnica

Descripció de les intervencions:

***Eix 1: Foment de l'esperit empresarial i millora de l'adaptabilitat del personal, les empreses i l'empresariat.***

- Desenvolupar estratègies i sistemes d'educació permanent a les empreses; formació i serveis a la plantilla per millorar les seves possibilitats d'adaptació als canvis i fomentar l'esperit empresarial i la innovació.

***Eix 3: Augment i millora del capital humà***

- Garantir la qualitat del sistema educatiu i de formació, desenvolupant mecanismes que facilitin l'actuació de les competències dels professionals, així com la seva adaptació a les necessitats tant de la societat com del mercat de treball.
- Evitar l'abandó escolar prematur i afavorir la inserció laboral de les persones que abandonen l'educació secundària obligatòria, afavorint el seu entorn a la formació reglada, fent front a una de les amenaces identificades en el mercat de treball.

L2

**TEMES CLAU**

- Fracàs escolar: augmentar la inversió en capital humà, a través d'una millor educació i capacitat.
- Obrir els centres educatius públics a les activitats complementàries
- Anglès
- TIC als Centres escolars
- Creació de 12 centres integrats de formació professional, en els quals es coordinaran els tres subsistemes (formació reglada, formació ocupacional i formació continua),
- Llei d'educació de Catalunya abans de la fi de l'any 2007 i desenvolupar el Pacte Nacional per a l'educació
- Potenciar la formació professional i dissenyar un sistema d'orientació i transició al món laboral que assegurí a tot l'alumnat que tindrà una oportunitat d'ocupació quan deixi el sistema educatiu.
- Integrar plenament la formació de persones adultes en les prioritats educatives.



L2

- Col·laboració sistema educatiu amb l'activitat empresarial. Necessitat d'interconnexió en xarxa, d'universitats, centres d'investigació i el sector privat.
- Desenvolupar estratègies i sistemes d'educació permanent a les empreses.
- **Nova línia d'ajuts per als ajuntaments i les AMPA** per a l'organització d'activitats més enllà de l'horari lectiu
- **Programa de formació en sectors emergents** amb un sistema de qualificacions que reconegui la competència professional per experiència.
- **Programa de territoris o sectors en procés de transformació** que, d'acord amb els objectius de l'Acord Estratègic dissenyarà una formació lligada a la transició empresarial i adreçada a la recol·locació de persones que perden la feina per processos de tancament o deslocalització.
- Necessitat d'invertir en capital humà en l'àmbit d'I+D per a desenvolupar polítiques d'innovació.
- Formació permanent i l'augment de les inversions en recursos humans per part de les empreses, especialment les PIME, i els treballadors, mitjançant el desenvolupament i l'aplicació de sistemes i estratègies, inclosos els sistemes d'aprenentatge professional, que facilitin l'accés a la formació, en particular als treballadors poc qualificats o de major edat, el desenvolupament de les qualificacions i competències, la difusió de tecnologies de la informació i de la comunicació, l'aprenentatge per mitjans electrònics, les tecnologies respectuoses del medi ambient i les habilitats de gestió, el foment de l'esperit empresarial i d'innovació, i la creació d'empreses.
- Culminar el procés d'integració dels tres subsistemes de formació professional (centres integrats)
- Incrementar la col·laboració i la interrelació entre els departaments d'Educació i Treball i Indústria per a la planificació i gestió de la formació ocupacional a tots els consorcis territorials i altres centres col·laboradors.
- Crear un sistema per a la formació professional al llarg de tota la vida, útil a les persones i a les empreses. Accés a la formació continuada.

L2

Indicadors:

1. % d'alumnes que no acaben l'ESO (fracàs escolar)
2. % Treballadors que han dut a terme formació continuada
3. % Treballadors que han dut a terme formació ocupacional
4. Índex de sub-ocupació.
5. Llocs de treball no qualificats
6. Adequació entre formació i treball.

## Línia 3. Infraestructures de transport i mobilitat

L3 /AE

Acord Estratègic per la Internacionalització, la competitivitat i la qualitat de l'ocupació de l'economia catalana

### *Infraestructures de transport*

Els signants de l'Acord consideren imprescindible impulsar un model de xarxa viària d'alta capacitat, homogeni a escala espanyola, que equipari els percentatges de les vies de peatge i de les lliures, així com millorar les vies de comunicació ràpida entorn de la conurbació de Barcelona.

6. Com a mesura per a la **millora de la mobilitat i del transport per carretera**, es destaca la construcció de 500 km de **xarxa d'autovies lliures de peatge**, dels quals uns 300 son competència de la Generalitat. Destaquen l'eix Vic-Ripoll (C-17), l'eix Diagonal (C-15 i C-37) Vilanova i la Geltru-Vilafranca del Penedes-Manresa, Reus-Alcover (C-14), l'eix Transversal (C- 25) Cervera-Girona, l'eix del Llobregat (C-16) Berga-Baga i l'eix de l'Ebre (C-12) Amposta-Lleida (mesura núm. 25).

7. Per tal **millorar la mobilitat de les persones**, es considera prioritari el desplegament de la **Llei de mobilitat** i la creació de les **autoritats de la mobilitat a les demarcacions de Girona, Lleida i Tarragona** per tal d'assolir la integració tarifària. Durant la present legislatura s'elaborarà i es tramitarà, en el marc de la legislació estatal, un projecte de **Llei sobre el finançament del transport públic** que en garanteixi la viabilitat econòmica (*mesures núm. 28 i 29*).

28. Durant la present legislatura, i en el marc de la futura legislació estatal, s'elaborarà i es tramitarà

un **projecte de llei sobre el finançament del transport públic** que en garanteixi la viabilitat econòmica i es desplegarà la **Llei de mobilitat** a través de les directrius nacionals i territorials de mobilitat.

29 irrellevant

8. Amb l'objectiu de **facilitar i possibilitar l'accés dels treballadors al seu lloc de treball**, es considera rellevant el **Pla d'accés sostenible als principals polígons industrials**, amb l'inici, l'any 2005, dels programes pilot d'accés a 22 polígons (*mesura núm. 31*).

31. Es dissenyarà un **pla d'accés sostenible als principals polígons industrials**, agrupacions d'empreses i grans equipaments. Per a l'exercici 2005 en concret, i amb l'impuls dels gestors de la mobilitat, s'elaboraran els programes pilot d'accés a 22 polígons, entre ells: els polígons de la Zona Franca, Seat- Martorell-Can Amat, Aeroport del Prat, Aeroport de Girona, Mercat de treball de Granollers i als polígons industrials de Riudellots de la Selva, Politger (Sant Jaume de Llierca), als voltants de l'intercanviador de Quatre Camins, el polígon del Francolí a Tarragona i el polígon del Segre a Lleida. Els programes pilot inclouran diversos mitjans de transport, amb mesures com ara potenciar noves línies de transport regular, adaptar els horaris de transport als horaris de treball, reconvertir autobusos d'empresa en autobusos de polígon i promoure el cotxe compartit. El pressupost 2005 incorpora una dotació de 500.000 euros adreçats a dissenyar aquest pla d'accés, 6.500.000 euros per millorar el servei regular de viatgers per carretera i 1.400.000 euros per donar suport a la renovació de la flota d'autobusos de servei discrecional.

9. Entre les actuacions competència de l'Estat, i considerant prioritària la **correcció del dèficit històric de la seva inversió a Catalunya**, es destaca especialment la necessitat de **potenciar el transport per ferrocarril** per a fer front a la creixent demanda de transport, prioritzant la posada en funcionament de la línia R5 de RENFE, l'impuls de la nova línia ferroviària orbital de la RMB i d'una nova línia d'ample internacional que permeti la connexió amb França, així com el desenvolupament del corredor transversal i les seves connexions fins a la frontera francesa. Així mateix, es destaca la importància de les infraestructures nodals del Port i l'Aeroport de Barcelona, bàsiques per a donar suport al futur desenvolupament de l'economia catalana en el marc de l'Euroregio (*mesura núm. 38*).

### **Altres actuacions competència de l'Estat**

Les parts consideren prioritària la **correcció del dèficit històric d'inversió de l'Estat a Catalunya** per tal de superar els principals colls d'ampolla que en limiten el creixement, n'afecten la competitivitat i en deterioren la qualitat de vida. Entre aquests dèficits infraestructurals, cal fer especial atenció als dèficits que afecten l'aeroport, la xarxa ferroviària regional i de rodalies, les autovies lliures de peatge, l'acabament del TGV i la potenciació dels eixos articuladors de l'Euroregio, com ara l'Eix de l'Ebre, el Corredor del Mediterrani i la permeabilització dels Pirineus, entre d'altres actuacions necessàries.

L3 /AE

A continuació s'exposen un conjunt d'actuacions **competència de l'Estat** que es consideren necessàries a curt termini: Els signants consideren necessari reclamar la **gestió dels ferrocarrils de rodalies i els ferrocarrils regionals** per tal de poder optimitzar la gestió de la mobilitat a escala autonòmica.

Mentre no s'assoleixin competències en ferrocarrils de rodalies i regionals, es proposa al Govern que demani a l'Estat un **Pla de rodalies** que incorpori el desdoblament de la línia entre Montcada i Vic, l'ampliació de la capacitat entre Blanes i Barcelona i la definició de noves vies de penetració entre Barcelona, el Vallès i el Baix Llobregat. Així mateix, en matèria ferroviària es proposa que, d'acord amb les directrius europees, s'obri la competència entre diferents operadors per a l'explotació de les línies regionals d'alta velocitat de la xarxa de rodalies i de la xarxa de mercaderies. En aquest sentit, es proposa iniciar una **experiència pilot amb la creació d'un operador conjunt entre RENFE i FGC** per a l'explotació d'algunes línies (Lleida-Manresa, Ripoll-Puigcerda), així com fomentar la presència d'empreses catalanes operadores tant del sector de passatgers com de mercaderies.

**38.** Els signants consideren imprescindible **potenciar el transport per ferrocarril** per tal de fer front a la creixent demanda de transport. En aquest sentit, es destaca l'ampliació de la xarxa de metro amb la **nova línia 9**, amb una inversió total per part de la Generalitat de Catalunya de 3.127 milions d'euros, que representarà 42,6 nous quilòmetres de metro i 46 estacions, i l'enllaç del Besos, l'aeroport, el port i la fira. A mes de les anteriors, les parts consideren especialment rellevants les actuacions de desenvolupament del ferrocarril següents:

- Per a l'any 2005 es considera necessària la **posada en funcionament de la línia ferroviària R-5 de RENFE**, entre Martorell, el Papiol i Mollet, passant per Rubí, Sant Cugat i la UAB, i la connexió

d'aquesta línia amb els polígons industrials per mitja d'un servei d'autobusos.

- També es demana impulsar la **nova línia ferroviària orbital de la RMB** per enllacar Granollers amb Vilafranca i, posteriorment, continuar a Vilanova i a Mataró.

- Finalment, i amb finançament de l'Estat, es considera del tot necessària la **nova línia ferroviària per a passatgers i mercaderies d'ample internacional que permeti la connexió amb França, així com el desenvolupament del corredor transversal** i les seves connexions fins la frontera francesa, per Puigcerdà, i amb els ports de Barcelona i Tarragona.

Atesa la necessitat de planificació del conjunt d'aeroports catalans, el seu potencial desenvolupament i el paper clau que representen en el conjunt d'infraestructures, les parts consideren imprescindible fer-ne una gestió més autònoma i flexible que permeti l'entrada d'altres agents i, en particular, la participació de les institucions del territori en la **gestió dels aeroports**, amb l'objectiu final d'assumir-ne la plena gestió. Així mateix, les parts destaquen la importància de potenciar l'aeroport i el port de Barcelona, ates que representen unes infraestructures nodals bàsiques per a sustentar i promoure el desenvolupament actual i futur de l'economia catalana en el marc de l'Euroregió i en un entorn de globalització econòmica.

En un altre ordre de coses, les parts demanen una millora en la **transparència de les inversions mitjançant la publicació anual de la inversió en infraestructures a Catalunya** de les administracions estatal, autonòmica i local.

L3 /AGE

Acord per a un Govern d'Entesa

### Pla d'Infraestructures del Transport de Catalunya

- El contingut del Pla d'Infraestructures del Transport se sotmetrà a un gran pacte nacional per a les infraestructures. Mitjançant aquest pacte es prioritzaran i s'acordaran les principals actuacions amb els agents econòmics, socials, territorials i ambientals.

- Durant l'any 2007, el govern aprovarà i donarà coneixement al Parlament del PITC, que integrarà el Pla d'infraestructures del transport terrestre (xarxa viària i ferroviària), el Pla de ports i el Pla d'infraestructures del transport aeri (aeroports i heliports).

#### *Mobilitat*

- Desplegar la Llei de Mobilitat i les directrius nacionals en la perspectiva d'un model més sostenible, a través de la potenciació del transport públic i del ferrocarril, que contribueixi de manera decidida a la reducció de l'ús de combustibles fòssils i a la disminució de l'emissió de partícules contaminants i gasos productors de l'efecte hivernacle.

- Elaborar la Llei del finançament del transport públic.

- Impulsar el transport ferroviari de passatgers i mercaderies. Prioritat a la millora de la xarxa actual de rodalies i regionals.

- Incrementar la fiabilitat del servei de rodalia (tant de l'actual xarxa de RENFE, com la de FGC) fins a convertir-los en veritables metros regionals.

- Construir la xarxa de tramvies a les àrees de Girona, Camp de Tarragona i Regió Metropolitana de Barcelona.

- Construcció d'una xarxa de carrils bus i de vehicles d'alta ocupació a les entrades de les principals àrees urbanes.

L3 /AGE

- Elaborar un Pla de transport de viatgers que prioritzarà la xarxa d'autobusos interurbans, amb un important increment de la dotació dels contractes programa.
- Aplicar mesures per millorar les infraestructures i serveis de transport a les comarques de muntanya.
- Integració tarifària a les àrees urbanes de Barcelona, Tarragona, Lleida i Girona.
- Programa d'accés als polígons industrials. Són peces principals d'aquesta política: el reforç del transport sostenible, començant pel transport públic, i la creació de la figura de gestors de la mobilitat en l'àmbit de les empreses grans o de polígon.
- Garantir la coordinació, la transversalitat i la interdepartamentalitat de les polítiques públiques

L3 /PG

## Pla de Govern 2007-2010

### 3.6 Infraestructures i mobilitat

3.6.1 Adequar les infraestructures terrestres (viàries, ferroviàries i logístiques) a les necessitats de desenvolupament econòmic i d'equilibri territorial i social, basat en un model de comunicacions organitzat com a xarxa integrada i multimodal

El Govern es proposarà **impulsar nous eixos ferroviaris** amb les actuacions següents:

...

- **Pla director urbanístic de l'Eix orbital ferroviari** S'han iniciat els treballs de redacció del Pla director urbanístic de l'Eix orbital. Es preveu disposar d'un document avançat a finals de 2007.

...

Pel que fa al **transport de mercaderies**, les actuacions s'han de **destinar tant a la millora del transport en ferrocarril com envers els centres logístics**, on l'**Eix Transversal Ferroviari actuarà com a pilar central de la política de transport i logística de mercaderies**.

Altres actuacions ajudaran en aquest propòsit, com serà el cas de, la construcció del **ramal de Manresa a Castellbisbal per connectar l'Eix transversal ferroviari amb el port de Barcelona**.

S'aprofundirà en la política que s'ha dut a terme des de l'anterior legislatura per a la creació del fons de rescat de peatges. Per primera vegada de forma efectiva, s'ha establert un nou marc tarifari vinculat a l'evolució de l'explotació de cadascuna de les autopistes, així com la modificació i l'establiment de la gratuïtat per als usuaris habituals de certes barreres llargament reivindicades (C-16 Barrera Les Fonts: **Sant Cugat-Rubí-Terrassa**; C-16 Túnel del Cadí; C-32 accés d'Alella; **C-33 accés Mollet del Vallès**).

Per a l'ampliació d'aquesta política a d'altres autopistes i/o barreres, especialment respecte de certs trams amb funcions de circumval·lació i dels trams més antics, és **de gran importància que l'Estat aprovi la creació de l'anomenat Fons de rescat i homogeneïtzació de peatges**. Des de la Generalitat es treballarà perquè així es faci.

3.6.2 Desenvolupar un model de mobilitat més sostenible, a través de la potenciació del transport públic

Durant l'any 2007 **es crearà l'ATM de l'àrea urbana de Manresa**, que es dotarà de pressupost i d'estructura administrativa (gerències). D'altra banda, es continuarà treballant per a la incorporació de l'AMTU i dels seus municipis associats a l'ATM.

Durant el primer trimestre de 2007 finalitzarà la **primera fase** de les **estacions d'autobusos de les comarques de Barcelona**. En aquest mateix període es licitaran les obres corresponents a la **segona fase de rehabilitació de les estacions d'autobusos de les comarques de Barcelona**.

El Departament està duent a terme la **rehabilitació, millora de la senyalització i dotació de noves instal·lacions** a totes les **estacions d'autobusos** de la xarxa de la Generalitat. Amb aquesta actuació es pretén modernitzar i arranjar algunes estacions d'autobusos que en molts casos superen els 20 anys d'antiguitat. La rehabilitació es defineix a partir de tres focus d'actuació:

- L'execució d'una sèrie d'arranjaments particulars a cada emplaçament, amb l'objectiu de millorar-ne les prestacions.
- La col·locació d'un nou sistema audiovisual d'informació programada i avisos (megafonia, videobservació i panells indicadors).
- La instal·lació d'un sistema de captació d'energia solar mitjançant panells fotovoltaics en aquelles estacions on sigui tècnicament viable.

L3 /PG

Tanmateix, **s'iniciarà la creació d'infraestructures que facilitin l'ús del transport públic**. Així, es construiran els **corredors metropolitans de transport públic** (accés a Barcelona, Baix Llobregat-Vallès Occidental, Vallès Occidental-Vallès Oriental, Sant Pere de Ribes-Vilanova, Girona-Costa Brava, etc...), creant una xarxa de carrils-bus segregats i de vehicles d'alta ocupació a les entrades de les principals àrees urbanes.

3.6.3 Potenciar els ports i aeroports com a elements del desenvolupament econòmic i social dels territoris, amb la Generalitat com a agent clau en la gestió i dinamització d'aquestes infraestructures

Més enllà de la nova Llei d'aeroports el Govern preveu l'aprovació dels següents **plans**:

- Redacció dels **plans directors urbanístics dels aeroports de Barcelona, Girona, Reus i Sabadell**.

L3 /ECO

Estratègia Catalana per a l'Ocupació 2007-2013 (Pla general d'ocupació de Catalunya) 5 de setembre de 2006

L3 /MENR

Marc Estratègic Nacional de referència d'Espanya 2007-2013 per a la programació dels Fons Estructurals

## 7.5. Las prioridades del Fondo Europeo de Desarrollo Regional

### 7.5.4. Transporte y energía. Eje 4 Convergencia. Eje 3 Competitividad. (Energía: Eje 4 Convergencia y Eje 2 Competitividad)

Estos ejes responden al Objetivo Estratégico nº 1, *Convertir a España en un lugar más atractivo par invertir y trabajar.*

#### a) Transporte

##### a.1) Situación actual y perspectiva

##### a.2) Objetivos generales y metas estratégicas

Considerando las Directrices Estratégicas de la Comisión, y el Plan Estratégico de Infraestructuras y Transporte (PEIT), los objetivos generales establecidos son los siguientes:

Terminar la conexión del sistema español de transporte con la red TEN europea.

Reequilibrar el modelo radial español con el desarrollo de infraestructuras en provincias y regiones con escasa accesibilidad.

Favorecer modos de transporte más sostenibles (ferrocarril y marítimo fundamentalmente) y potenciar la sostenibilidad del transporte urbano.

Mejorar la conexión entre los diferentes modos de transporte, contribuyendo a elevar el grado de intermodalidad del transporte.

Continuar el esfuerzo inversor en líneas de alta velocidad por ferrocarril, priorizando las conexiones transnacionales.

En relación al transporte marítimo, potenciar el desarrollo de las autopistas del mar, así como las plataformas logísticas.

En las zonas urbanas, se propone fomentar la interconectividad entre los diferentes medios de transporte y promover el uso del transporte público.

Terminar la conexión del sistema español de transporte con la red RTE europea, y dar prioridad en particular a los proyectos prioritarios de interés europeo.

Las metas estratégicas del MENR en este sentido son las siguientes:



**Cuadro 18. Indicadores estratégicos en relación con el transporte.**

Indicador	Valor actual	Objetivo 2010	Objetivo 2013
Dotación de autovías y autopistas respecto a la superficie (kms/1.000km <sup>2</sup> )	23 (2005)	26,7	29,2
Dotación de carreteras (kms/1000km <sup>2</sup> )	328 (2005)	332	334
Dotación de líneas férreas (kms/1000km <sup>2</sup> )	25,4 (2005)	35	42
Volumen de transporte de mercancías sobre el PIB	0,003 (2004)	Progresiva acomodación a los niveles europeos en 2020	
Censo de conductores: mujeres respecto al total (%)	38,24 (2005)	--	--

### a.3) Enfoque y actuaciones

El PEIT establece un marco racional y eficiente para el sistema de transporte a medio y largo plazo. Para ello, se recupera el enfoque de la planificación estratégica en la definición y ejecución de políticas en materia de infraestructuras y transporte.

Este enfoque estratégico se articula mediante directrices generales, que buscan imprimir un carácter común al conjunto del sistema y directrices sectoriales, que particularizan actuaciones para los diferentes modos de transporte, los operadores de transporte y la política de I+D+i del sector. Este enfoque y su articulación en directrices guardan continuidad con las propuestas de la Unión Europea para definir la política de cohesión de España para 2007-2013:

Las autoridades españolas se comprometen a promocionar la coordinación entre las distintas fuentes de financiación y a informar regularmente a la Comisión europea en los informes anuales, en relación a la línea RTE-T, FEDER, Fondo de Cohesión y préstamos BEI.

Debe perseguir el fortalecimiento de la coordinación institucional entre los diferentes actores. Esta coordinación debe incluir tanto a los sectores directamente afectados por la política de transporte como a los actores, contribuyendo así a integrar la prioridad horizontal del partenariado en la programación.

Se propone una redefinición del concepto de accesibilidad que descienda hasta las regiones NUTS 3, de forma que se tenga en cuenta las provincias españolas con baja densidad de población y fuerte aislamiento.

A fin de cumplir con los compromisos de Kioto, el transporte en España debe evolucionar hacia un transporte más sostenible. La Evaluación Ambiental Estratégica debe reflejar esta orientación.

Se prioriza la terminación de los proyectos de la red TEN y la conexión de las redes regionales a esta red transeuropea, y en particular a los proyectos prioritarios de interés europeo.

Se concede una especial atención al transporte ferroviario con referencias tanto a la red convencional y su modernización, clave para avanzar en la sostenibilidad, el equilibrio territorial y la convergencia de las regiones más aisladas.

Por último, se recomienda el desarrollo de sistemas públicos de transporte en áreas urbanas para reducir la congestión como consecuencia de la concentración de población y recursos en las ciudades.

Y en todo lo anterior se tendrá en cuenta la necesidad de incrementar las medidas de acondicionamiento a favor de la utilización de las infraestructuras y medios de transporte por personas con discapacidad y mujeres.

#### **Competitividad**

En las regiones competitividad las actuaciones se destinarán fundamentalmente a fomentar el acceso a servicios de transporte de interés económico general, y en particular a potenciar las redes secundarias mejorando los enlaces con las redes transeuropeas de transporte, con los nudos ferroviarios, aeropuertos y puertos regionales o con las plataformas multimodales, mejorando los enlaces con las principales líneas ferroviarias y fomentando el transporte marítimo de corta distancia.

Las tipologías de gasto previstas son las siguientes:

**Cuadro 20. Tipología de gasto para transporte.**

Categoría de gasto		FEDER	Contribuye a la estrategia de Lisboa
Nº	Descripción	Competitividad	
16	Ferrocarril	√	
22	Carreteras de ámbito nacional	√	
23	Carreteras de ámbito regional o local	√	
24	Vías para bicicletas	√	
25	Transporte urbano	√	
26	Transporte multimodal	√	
27	Transporte multimodal (RTE-T)	√	
28	Sistemas de transporte inteligentes (RTE-T)	√	
31	Vías navegables (regionales y locales)	√	
32	Vías navegables (RTE-T)	√	
52	Promoción de un transporte urbano limpio	√	Sí

## 7.9. Las prioridades del Fondo de Cohesión

### 7.9.2. Medio ambiente y desarrollo sostenible. Eje 2 FC

#### a) Situación actual y perspectivas

#### b) Objetivos generales y metas estratégicas

El PNR contempla en su eje 2 (correspondiente al Programa A.G.U.A.) la necesidad de elevar la calidad del agua destinada a consumo humano y aumentar el porcentaje de agua residual utilizada. Se trata por tanto de garantizar el uso sostenible mejorar la capacidad de saneamiento y depuración al tiempo que se mejoran los sistemas de abastecimiento.

En base a lo anterior, los objetivos estratégicos planteados son los siguientes:

**Cuadro 34. Indicadores estratégicos en relación con el medio ambiente y el desarrollo sostenible**

Indicador	Valor actual	Objetivo 2010
Volumen de aguas residuales tratadas (m <sup>3</sup> /habitante/día)	0,20 (2003)	0,24
Evolución de emisiones de gases efecto invernadero (% respecto al año base (1990 para CO <sub>2</sub> ; CH <sub>4</sub> y N <sub>2</sub> O; 1995 para gases fluorados))	147,87 (2004)	Controlar el aumento a un 37% (hasta 137) como media en el quinquenio 2008-2012. (Datos del PNA 2008-2012)

#### b.1) Enfoque y actuaciones

La situación actual del medio ambiente requiere actuaciones que permitan mejorar la posición en la gestión y uso del agua y del aire, así como del tratamiento de residuos urbanos. Además, es necesaria la ejecución de determinadas infraestructuras que contribuyan al desarrollo armónico y sostenible del territorio.

Así, se plantean las siguientes categorías de gasto:

L3 /MENR

**Cuadro 35. Tipología de gasto para medio ambiente y desarrollo sostenible.**

Categoría de gasto		Fondo de Cohesión	Contribuye a la estrategia de Lisboa
Nº	Descripción		
44	Gestión de residuos domésticos e industriales	√	
45	Redes de distribución de agua potable	√	Si
46	Saneamiento y depuración de aguas residuales	√	Si
47	Calidad del Aire	√	
48	Prevención, control y reducción de la contaminación	√	
49	Actuaciones para prevenir y mitigar los efectos del cambio climático	√	
50	Protección y regeneración del entorno natural	√	
51	Promoción y protección de la biodiversidad (incluyendo NATURA 2000 Y Directiva HABITAT)	√	
52	Promoción de un transporte urbano limpio	√	Si
53	Prevención de riesgos, incluido la elaboración y aplicación de planes y medidas para prevenir y gestionar los riesgos de origen natural y tecnológico	√	
54	Otras medidas para preservar el medio ambiente y prevenir riesgos	√	

L3 /PGSS

Programa Comunitari per a l'ocupació i la solidaritat social – PROGRESS (D1672/2006/CE)

L3 /PM

Programa Marc per a la innovació i la competitivitat 2007-2013 (D1639/2006/CE)

L3 /NRFE

Nous reglaments dels Fons Estructurals.

**REGLAMENTO (CE) NO 1080/2006 DEL PARLAMENTO EUROPEO Y DEL CONSEJO de 5 de julio de 2006 relativo al Fondo Europeo de Desarrollo Regional**

Con arreglo al objetivo de «competitividad regional y empleo», la ayuda del FEDER, en el contexto de las estrategias de desarrollo sostenible, se centrará, además de en promover el empleo, en atender principalmente a las siguientes tres prioridades:

1) innovación y economía del conocimiento, mediante, entre otras cosas, la creación y fortalecimiento de economías regionales de innovación eficaces, relaciones sistémicas entre los sectores público y privado, las universidades y centros tecnológicos, teniendo en cuenta las necesidades locales,

2) medio ambiente y prevención de riesgos, y en particular:

3) acceso a servicios de transportes y telecomunicaciones de interés económico general, y en particular:

a) **potenciación de las redes secundarias mejorando los enlaces con las redes transeuropeas de transporte, con los nudos ferroviarios, aeropuertos y puertos regionales o con las plataformas multimodales, mediante la creación de enlaces radiales con las principales líneas ferroviarias y fomentando las vías navegables interiores regionales y locales y el transporte marítimo de corta distancia;**

L3 /FED

Programa Operatiu FEDER a Catalunya 2007-2013. Primer Esborrany, 9 de gener de 2007

A partir de la correspondencia entre los objetivos intermedios del P.O. de Cataluña y las Directrices Estratégicas Comunitarias para los Fondos Estructurales 2007-2013, expuestas en el apartado de análisis de coherencia, se articula la siguiente propuesta basada en cuatro ejes prioritarios:

- Eje 1: Innovación y desarrollo empresarial y economía del conocimiento.
- Eje 2: Medio ambiente y prevención de riesgos.
- **Eje 3: Accesibilidad y servicios de transporte.**
- Eje 4: Desarrollo sostenible local y urbano.

• Eje 5: Asistencia técnica

El tercer eje del Programa Operativo establece dos líneas prioritarias de intervención:

1. Accesibilidad

**2. Movilidad sostenible**

A continuación, se detalla para cada una de estas líneas prioritarias, los objetivos generales y prioridades estratégicas, las actuaciones a desarrollar.

**a) Objetivos generales y prioridades estratégicas**

**2. Movilidad sostenible**

Hoy en día la movilidad es una necesidad básica con un papel primordial en la economía de las ciudades y en la actividad diaria de los ciudadanos. Por una parte la movilidad se ve afectada por el uso del suelo, las infraestructuras, los cambios demográficos, los cambios en el consumo, etc. Por otra parte, juega un papel esencial en la vida cotidiana de las personas, ya que de ella dependen aspectos como el tiempo que se invierte en acceder a los servicios básicos (educación, sanidad, trabajo), la seguridad vial, el hecho de disponer de un entorno acogedor y saludable a nivel ambiental, etc.

En este contexto, se hace necesario mejorar la calidad del transporte público interurbano con el objetivo de convertirlo en una alternativa real al transporte privado, garantizando el derecho a la movilidad del conjunto de la ciudadanía y convirtiéndolo en un factor clave en el desarrollo de una movilidad sostenible.

El objetivo principal es reducir los efectos derivados de la congestión viaria sobre los servicios de transporte público colectivo por carretera, y de este modo, recuperar la cuota de mercado para el transporte público.

Otro de los objetivos y prioridades es el de facilitar los desplazamientos de carácter interurbano al colectivo femenino, dado que es un colectivo que utiliza en mayor medida el transporte público respecto al vehículo privado. Incrementando el número de servicios y reduciendo la cantidad de tiempo invertida en los desplazamientos, se contribuye a una mejora de la conciliación de la vida laboral y familiar tanto para hombres como para mujeres.

**b) Enfoque y actuaciones**

**2. Movilidad sostenible**

La red viaria existente, inevitablemente congestionada en las horas punta, no permite desarrollar el gran potencial de la red metropolitana de autobuses. Concretamente, se observa como la red de autobuses interurbanos de Cataluña no dispone de reserva de paso en ninguno de los tramos viarios situados fuera de los núcleos urbanos; así, el autobús se ve obligado a compartir la calzada con los vehículos privados a lo largo de toda la red, sin posibilidad de evitar los problemas derivados de la congestión del tráfico, especialmente en la Región Metropolitana de Barcelona.

Este hecho provoca que la fiabilidad del servicio, tanto en frecuencia como en tiempo de viaje, se vea afectada, implicando una disminución en la competitividad del servicio.

De este modo, y para facilitar el transporte público por carretera se plantea:

- La creación de carriles específicos para el autobús en los corredores de entrada en las entradas de las principales áreas urbanas. Concretamente, la opción para las principales entradas a Barcelona, consiste en el desarrollo de los llamados Carril bus - VAO (Vehículos de Alta Ocupación) segregados. Dichos carriles son una plataforma segregada para el autobús que se comparte con los vehículos privados de alta ocupación.

A diferencia de los carriles bus urbanos, la mayoría de los cuales han podido ser implantados por los propios ayuntamientos, con una simple reseñalización de las marcas viarias ajustando el ancho de los carriles para la circulación general, la introducción de carriles bus en grandes arterias interurbanas sin reducir su capacidad actual, requiere actuaciones de infraestructura más complejas y con un coste de inversión más elevado. Con el objetivo de rentabilizar la elevada inversión de las actuaciones y favorecer el crecimiento del número de pasajeros por vehículo en los vehículos privados, por dichos carriles también podrán circular vehículos de alta ocupación en los que haya dos o más pasajeros.

- Corredores metropolitanos de transporte público por superficie en áreas con una alta necesidad de servicio de transporte público, para dar servicio tanto a la demanda interna del ámbito como para conectar con la red ferroviaria.



L3 /FSE

Programa Operatiu FSE a Catalunya 2007-2013. Provisional (Dades presentació pública del 13 de març de 2007)

L3

#### TEMES CLAU

- Gran pacte Nacional per al Pla d'Infraestructures del Transport de Catalunya.
- Llei De la Mobilitat i llei de finançament del transport públic.
- Pla d'accés sostenible als principals polígons industrials
- Potenciar la xarxa ferroviària. Gestió dels ferrocarrils de rodalies i els ferrocarrils regionals i posada en marxa de la R-5. Nova línia ferroviària orbital de la RMB.
- **Pla director urbanístic de l'Eix orbital ferroviari.**
- Construcció del **ramal de Manresa a Castellbisbal per connectar l'Eix transversal ferroviari amb el port de Barcelona.**
- **Creació de l'ATM de l'àrea urbana de Manresa.**
- Es construiran els **corredors metropolitans de transport públic.**
- Redacció del **plan director urbanístic del aeroport de Sabadell.**
- Potenciar les xarxes secundàries de transport millorant els enllaços amb les xarxes transeuropees, amb els nusos ferroviaris, aeroports i ports regionals o amb plataformes multimodals.
- La creació de carrils específics per als autobusos en les vies d'entrada de les principals àrees urbanes.

L3

#### Indicadors:

1. Temps esmerçat en el desplaçament per arribar a la feina
2. Temps esmerçat en el desplaçament per arribar a la feina segons mitjà de transport utilitzat
3. Mitjà de transport emprat pels treballadors per anar a la feina
4. Cost mensual de transport segons mitjà utilitzat per anar a la feina
5. Motius per agafar transport públic
6. Motius per agafar transport privat
7. Km de ferrocarril per habitant
8. Km d'autovia per habitant
9. Km d'autopistes de peatge per habitant
10. Cost del km de peatge per passatger
11. Cost del km de ferrocarril per passatger

## Línia 4. Infraestructures energètiques i mediambientals

L4 /AE

Acord Estratègic per la Internacionalització, la competitivitat i la qualitat de l'ocupació de l'economia catalana

**10.** En l'àmbit de les **infraestructures energètiques i mediambientals**, es considera clau **millorar la capacitat i la qualitat de la xarxa elèctrica** d'acord amb el que estableixi el nou Pla de l'energia, tot executant les infraestructures previstes i potenciant l'ús d'energies renovables amb noves instal·lacions d'energia eòlica, solar i de biomassa, així com les infraestructures d'abastament d'aigües i gestió de residus previstes en els programes d'inversions en l'horitzó 2005-2014 (*mesures núm. 39, 40, 41 i 42*).

### **Millora de la capacitat i la qualitat de la xarxa elèctrica**

**39. Increment de la capacitat de producció d'energia elèctrica** mitjançant centrals de cycle combinat, instal·lacions de cogeneració i centrals d'energies renovables. En concret, l'acció pública del Govern s'orientarà a aconseguir els objectius d'increment de capacitat productiva, estalvi i eficiència que fixi el nou Pla de l'energia de Catalunya.

**40. Millora de la capacitat i la qualitat de la xarxa elèctrica** per tal d'assolir uns nivells adequats amb allò que es preveu en el desplegament del conjunt del Pla tramuntana, la qual cosa comportaria, d'una banda, la implantació de 39 noves subestacions elèctriques que, en total, incrementarien la potencia disponible amb 4.800 MWA –que equivalen a un 35 per cent de la potencia actual– i, d'una altra, la interconnexió amb les xarxes espanyoles i europees amb vista a garantir el subministrament en cas de problemes en la xarxa pròpia. El pressupost 2005 preveu dedicar 4.000.000 d'euros a aquesta mesura.

### **El nou Pla de l'Energia de Catalunya**

**41.** El Govern, comptant amb la participació d'experts designats pels agents socials, elaborarà dins de l'any 2005 un nou **Pla de l'energia de Catalunya en l'horitzó 2015**, tenint en compte que cal incrementar de forma significativa l'eficiència energètica i la participació de les energies renovables en l'oferta energètica. L'elaboració del nou Pla de l'energia es prevista al pressupost 2005, amb la dotació de 500.000 euros. A mes dels **objectius en energies renovables** per a aquesta legislatura (1.500 MW d'energia eòlica instal·lats i implantació de plaques solars fins assolir 5.000 nous aprofitaments), es proposa del Govern assolir, mes enllà de l'àmbit temporal de la legislatura, la implantació de parcs eòlics fins a una potencia de 3.000 MW i la implantació de plaques solars fins a 8.000 nous aprofitaments. En el pressupost 2005 es preveu destinar 1.220.000 euros a fomentar la implantació de les energies renovables.

*NOTA: D'acord amb el document de seguiment ed l'Acord del Consell d'Institucions, l'Execució de l'Acord a 31/12/2006 ja havia dut a terme:*

### **Pla de l'Energia 2006-2015 (m.41)**

### **Infraestructures d'abastament d'aigües i gestió de residus**

**42.** Les infraestructures d'abastament i sanejament d'aigües, així com les de gestió, tractament i deposició ordenada dels residus urbans, industrials i agraris son essencials per garantir la correcta implantació i el bon funcionament de les activitats residencials, industrials i comercials i, per tant, condicions prèvies per a la viabilitat, competitivitat i modernització de les activitats econòmiques.

Partint d'aquestes consideracions, s'acorda:

1) Revisar, prioritzar i accelerar, amb la participació dels agents econòmics i socials, els **programes d'inversions en l'horitzó 2005-2014**, per tal de garantir la dotació de **recursos hídrics amb qualitat i quantitat suficient**, així com les instal·lacions de tractament, recuperació i dipòsit de **residus urbans, industrials i agraris**.

2) Aquestes inversions que es convinguin com a bàsiques o estratègiques, hauran de seguir criteris socials, de reequilibri territorial i de suport a sectors industrials exposats a la competència internacional i especialment sensibles al cost de l'aigua.

Les parts constaten que l'aplicació de la Llei 3/1998 ha originat tot un conjunt de disfuncions que cal corregir. En aquest sentit, s'insta que el desenvolupament de la Llei 4/2004, d'1 de juliol (reguladora del procés d'adequació de les activitats d'incidència ambiental), s'adreci de forma eficaç a corregir aquests problemes, mitjançant l'adequació de terminis i un programa esglaonat d'actuació.

*NOTA: D'acord amb el document de seguiment ed l'Acord del Consell d'Institucions, l'Execució de l'Acord a 31/12/2006 ja havia dut a terme: **Programa d'inversió en recursos hídrics i de gestió de residus 2005-2014 (m.42)***



### **Pla de l'energia de Catalunya**

El Govern de la Generalitat de Catalunya va decidir el dia 24 de maig de 2005 considerar el document del Pla de l'energia 2006-2015 i sotmetre'l a debat públic per les diferents instàncies empresarials, socials i institucionals. El període per formular suggeriments i alternatives va finalitzar el dia 31 de juliol de 2005. El Pla ha estat aprovat pel Govern de la Generalitat el dia 11 d'octubre de 2005.

El model social actual, basat en la productivitat i la competitivitat i en la millora dels estàndards de confort, ha portat a haver d'afegir cada vegada més valor, més treball i més energia en les nostres activitats.

Aquesta correlació és tan forta que fins i tot el consum d'energia s'utilitza com a signe indicador del desenvolupament de les societats. Així, el procés de convergència econòmica i social que ha viscut l'Estat espanyol i Catalunya en els darrers anys, ens ha situat en un nivell de consum per càpita igual a la mitjana europea (3,9 tep/habitant). Tanmateix, el major grau de desenvolupament català situa el seu consum lleugerament per sobre de la mitjana de l'Estat espanyol (3,24 tep/habitant).

En els propers anys, la Unió Europea, a través de mesures com la directiva d'edificis o d'eficiència energètica, i l'Estat Espanyol amb mesures com "la Estratègia Epañola de Eficiència Energètica" (E4) i el Pla Nacional d'Assignacions del Protocol de Kyoto, endegaran accions per tal de ser més eficients energèticament. El pla de l'energia de Catalunya 2006-2015 vol sumar esforços per fer que Catalunya vagi més enllà dels objectius que es preveuen amb les accions abans esmentades.

Així, el Pla proposa assolir un objectiu d'estalvi d'energia final (a l'escenari IER2), del 10,6% respecte al consum de l'escenari tendencial (BASE). L'objectiu d'estalvi és superior al que proposa la Unió Europea (1%) ja que representarà l'1,74% anual de reducció de la intensitat energètica (consum d'energia final / PIB).

L'objectiu establert és un compromís entre la reducció potencial teòrica amb les millors tècniques disponibles, actuals o madures a curt termini, i els recursos disponibles, tècnics, humans i econòmics, a Catalunya, per a la seva implantació. Es tracta d'un objectiu ambiciós però realista.

Per a la seva consecució cal, però, dedicar uns recursos multilaterals extraordinaris.

En altres paraules, sobre un consum previst de 20.105,5 ktep l'any 2015, l'estratègia d'eficiència preveu una reducció anual de consum, respecte a l'escenari base, de 2.137,8 ktep/any, dels quals un 20,9% serà energia elèctrica.

Per desenvolupar aquests plans d'infraestructures s'ha dut a terme, en primer lloc, una previsió pròpia de l'oferta i la demanda energètica a Catalunya en l'horitzó de l'any 2015 amb dos escenaris de previsió: un primer escenari tendencial (escenari BASE) i un altre (escenari IER) en el que s'incorporen els objectius de la Generalitat de Catalunya en estalvi, eficiència energètica i energies renovables considerats en l'Estratègia d'Eficiència Energètica i el Pla d'Energies Renovables d'aquest Pla de l'Energia.

Així, en aquest àmbit, es preveu la necessitat de construir entre 8 (escenari BASE) i 5 (escenari IER) nous grups de cycle combinat alimentats amb gas natural en l'horitzó de l'any 2015, juntament amb la previsió d'instal·lar 4.500 MW en centrals de règim especial (parcs eòlics, plantes de reducció de residus, cogeneració, etc.) en l'escenari IER o 1.800 MW en l'escenari BASE. De l'increment previst en la producció d'energia elèctrica a Catalunya en el període 2003-2015 a l'escenari IER, el 57% provindrà de les noves instal·lacions del règim especial que es desenvoluparan en aquest període, mentre que el 43% restant provindrà dels nous cycles combinats previstos.

Pel que fa a les centrals nuclears, el pla valora les possibilitats del seu tancament immediat, analitzant els pros i contres d'aquesta opció. Per una banda, la gestió dels residus radioactius o l'elevadíssim cost d'aquests centrals, són problemes inherents a aquesta tecnologia que no tenen solució previsible en aquests moments. Per altra banda, donada la dependència actual d'aquesta font energètica a Catalunya, el seu tancament suposaria la necessitat de construir 10 grups de cycle combinat addicionals per a suplir aquesta energia, provocant repercussions molt importants pel que fa als costos i suposaria incrementar en gairebé 10 punts percentuals l'excés d'emissions de CO2 respecte les de 1990 (el 45% d'excés es convertiria en un 54% en l'àmbit estatal). el pla proposa una estratègia gradual de tancament de les centrals nuclears catalanes, aprofitant la disminució progressiva del pes de la producció nuclear (que passaria del 55,8% de la producció elèctrica al 2003 al 35,3% el 2015), amb la qual cosa es facilita el seu tancament. Aquesta estratègia s'ha adaptat del model que es va dissenyar a altres països com Alemanya i Holanda, i a Catalunya, suposaria començar el tancament l'any 2022.

És per això que aquest Pla de l'Energia de Catalunya 2006-2015 és molt ambiciós en l'àmbit de les energies renovables, tenint en compte el potencial a Catalunya. l'objectiu marcat en aquest Pla és molt ambiciós, ja que passarem a multiplicar per quatre el consum d'energies renovables del nostre país, passant dels 736,6 ktep d'origen renovable de l'any 2003 (valor corregit considerant una hidraulicitat

L4 /AGE

mitjana) als 2.949 ktep de l'any 2015. Tot això, malgrat les limitacions del potencial de les energies renovables inherents a les característiques del territori de Catalunya i que l'aprofitament del potencial hidroelèctric dels rius de Catalunya ha arribat gairebé a la saturació.

En altres paraules, tot i que es preveu un important increment del consum d'energia primària de Catalunya en el període 2003-2015, es preveu que el percentatge de participació de les energies renovables en el balanç d'energia primària passarà del 2,9% l'any 2003 (valor corregit considerant una hidraulicitat mitjana) al 9,5% l'any 2015. Per tant, no tant sols s'acompleix amb l'objectiu europeu de doblar aquest percentatge sinó que es preveu que es multipliqui per 3,3.

Si no es tingués en compte la part de l'energia primària que, posteriorment, no té una utilització energètica (la part del petroli que després del refinatge s'utilitza per a la fabricació de plàstics, per exemple), la participació de les energies renovables encara seria superior, del 3,3% l'any 2003 i passaria al 11,0% l'any 2015.

Pel que fa a la generació d'energia elèctrica, els objectius del Pla són coherents amb els objectius de la Unió Europea d'augmentar el percentatge de les energies renovables, que per a l'Estat espanyol es fixa en el 29%. A Catalunya, aquest percentatge es preveu que assoleixi un valor del 24,0% l'any 2015. Aquest percentatge és inferior a l'objectiu estatal, principalment, per la menor participació de la gran hidràulica i de la producció eòlica a Catalunya respecte del conjunt de l'Estat espanyol.

En l'escenari de previsió IER, els biocombustibles representaran el 28,6% del consum d'energies renovables a Catalunya gràcies, sobretot, al pes del biodièsel que, amb un consum superior a les 870.000 tones, es preveu que substitueixi el 18% del consum de gas-oil d'automoció.

Per la seva banda, i en la línia de promoure la identificació i desenvolupament de centrals de biomassa generadores d'energia, el conjunt de biomassa i biogàs aportaran unes 512,1 ktep al balanç energètic l'any 2015, representant un 17,4% del total de les energies renovables.

L'energia eòlica també tindrà un pes molt important, amb la instal·lació de 3.500 MW. Es preveu que el 25,7% del consum d'energies renovables sigui d'origen eòlic.

L'energia hidroelèctrica, que tradicionalment ha estat la més important a Catalunya, té unes possibilitats de creixement molt limitades. No obstant, aquesta font energètica encara contribuirà en un 17,9% al consum d'energies renovables a Catalunya.

L'energia solar també presenta uns objectius molt ambiciosos. Pel que fa a la fotovoltaica, amb un objectiu de 100 MW, el creixement és del 4.400% respecte la situació actual. Per a l'energia solar tèrmica, l'objectiu és arribar a 1.250.000 m<sup>2</sup> de col·lectors. Així mateix, es planteja la construcció de la primera planta solar termoelèctrica de Catalunya.

Aquests objectius contribueixen de manera més que proporcional a que l'estat espanyol compleixi els seus objectius consistents amb l'objectiu global europeu, que és del 12%.

El següent quadre mostra les principals inversions del Pla de l'energia així com els recursos públics necessaris per assolir aquestes fites:

	Inversions estimades (2006-2015)	Recursos públics necessaris (2006-2015)
Projectes d'energies renovables:	5.139,9 M€	105,5 M€
Projectes d'eficiència energètica:	4.320,0 M€	1.079,0 M€
Soterrament i trasllat de línies elèctriques:	300,0 M€	200,0 M€
Electrificació rural i gasificació de nous municipis:	195,7 M€	80,0 M€
<b>TOTAL</b>	<b>9.955,6 M€</b>	<b>1.464,5 M€</b>

Valors en M€. No s'inclou l'IVA

L4 /PG

Pla de Govern 2007-2010

### 3.1 Competitivitat

3.1.4 Garantir la disponibilitat i la qualitat del subministrament de serveis energètics essencials per al desenvolupament de l'activitat econòmica

D'altra banda, per tal d'optimitzar els trams de les línies elèctriques ja existents, a fi i efecte d'evitar-ne l'impacte sobre el territori i per donar compliment a la Resolució 1522/VI del Parlament de Catalunya, el Govern treballarà en la **millora de les línies elèctriques de tensió igual o superior a 36 kV en l'entorn urbà dels municipis més poblats** de Catalunya, concretament en aquelles situacions de major impacte territorial.

A més, Catalunya ha d'incrementar i renovar en els propers anys la seva capacitat de producció d'energia elèctrica. Per això, el Govern preveu l'**entrada en funcionament de noves centrals elèctriques**, centrals que siguin respectuoses amb el medi natural. Així, el Govern aposta

L4 /PG

fonamentalment per la generació elèctrica sobre la base de les energies renovables i la cogeneració, i, addicionalment, per les centrals elèctriques de cycle combinat a gas natural. En aquest sentit, l'objectiu del Govern, d'acord amb les previsions del Pla de l'Energia, és que, **a finals de la legislatura, Catalunya disposi de 7 noves centrals elèctriques de cycle combinat**, ja sigui en funcionament o en procés de construcció.

L4 /ECO

Estratègia Catalana per a l'Ocupació 2007-2013 (Pla general d'ocupació de Catalunya) 5 de setembre de 2006

L4 /MENR

Marc Estratègic Nacional de referència d'Espanya 2007-2013 per a la programació dels Fons Estructurals

## 7.5. Las prioridades del Fondo Europeo de Desarrollo Regional

### 7.5.3. Medio ambiente, desarrollo sostenible y prevención de riesgos: Ejes 3 Convergencia. Eje 2 Competitividad

Estos ejes responden al Objetivo Estratégico número 1, *convertir a España en un lugar más atractivo para invertir y trabajar*, conforme a las Directrices Estratégicas Comunitarias. Es necesario señalar que si bien siempre se habla de la Estrategia de Lisboa, dicha estrategia tiene un pilar medioambiental definido en la Estrategia de Gotenburgo, que define la integración medioambiental en las políticas sectoriales.

#### a) Situación actual y perspectivas

#### b) Objetivos generales y metas estratégicas

Garantizar el uso sostenible de este recurso natural, tanto por la vía de su gestión como por la concienciación de los usuarios, tanto en el ámbito profesional como en el personal, pues garantizar la disponibilidad del recurso hídrico en algunas regiones españolas se convierte en un factor estratégico para hacer posible y asegurar no solo la competitividad, sino, y previamente, la mera existencia del tejido productivo.

Las inversiones ambientales garantizan la sostenibilidad a largo plazo del crecimiento económico, reducen los costes ambientales externos de la economía y fomentan la innovación y la creación de empleo. Las directrices estratégicas comunitarias indican expresamente que, en este contexto, deben tener gran prioridad la prestación de servicios ambientales, como el suministro de agua potable, las infraestructuras de tratamiento de residuos y aguas residuales, la gestión de los recursos naturales y la biodiversidad, la descontaminación de tierras para prepararlas para nuevas actividades económicas y la protección contra determinados riesgos ambientales

Finalmente, otra de las recomendaciones de las directrices estratégicas es la internalización de los costes ambientales externos, teniendo en cuenta el desarrollo de instrumentos de mercado. A este respecto, las autoridades españolas han manifestado reiteradamente su voluntad de ir adaptando el precio pagado por el uso y consumo de agua a los costes de producción, transporte, potabilización y distribución, además de los costes ambientales. En base a lo anterior, los objetivos estratégicos planteados son los siguientes:

**Cuadro 16. Indicadores estratégicos en relación con el medio ambiente y el desarrollo sostenible**

Indicador	Valor actual	Objetivo 2010	Objetivo 2013
Residuos recogidos selectivamente / total de residuos recogidos (%)	30,11 (2004)	50	64
Pérdidas de agua / total de agua distribuida (%)	21,8 (2004)	16,6	14,5
Volumen de agua reutilizada (m <sup>3</sup> /habitante/día)	0,025 (2004)	0,027	0,3
Volumen de aguas residuales tratadas (m <sup>3</sup> /habitante/día)	0,20 (2003)	0,24	0,26
Evolución de emisiones de gases efecto invernadero (% respecto al año base (1990 para CO <sub>2</sub> , CH <sub>4</sub> y N <sub>2</sub> O; 1995 para gases fluorados)	147,87 (2004)	Controlar el aumento a un 37% (hasta 137) como media en el quinquenio 2008-2012 (Datos del PNA 2008-2012).	Controlar el aumento a un 37% (hasta 134) como media en el quinquenio 2008-2012 (Datos del PNA 2008-2012).
Superficie de Espacios Naturales Protegidos (ENP) sobre el total de superficie (%)	8,9 (2004)	9,3	9,5
Superficie en riesgo alto y muy alto de desertificación (% sobre sup. total)	31,49 (2003)	Estabilización	
Superficie media quemada respecto del total como consecuencia de incendios forestales en los últimos cinco años (%)	0,003 (2004)	0,002	0,002
Porcentaje de carga tratada en aglomeraciones urbanas con una población mayor de 2.000 habitantes equivalentes en aguas continentales y estuarios y de 1.000 habitantes equivalentes en aguas costeras	77% (2006)	95%	26%

### c) Enfoque y actuaciones

La situación actual del medio ambiente requiere actuaciones que permitan mejorar la posición en la gestión y uso del agua y del aire, así como del tratamiento de residuos urbanos. Además, es necesaria la ejecución de determinadas infraestructuras que contribuyan al desarrollo armónico y sostenible del territorio.

Las actuaciones van encaminadas al desarrollo de infraestructuras básicas de abastecimiento de agua a municipios, mancomunidades y consorcios, así como a actividades económicas, factor necesario para garantizar el mantenimiento del proceso de desarrollo socioeconómico y territorial, al mismo tiempo que se quiere reforzar la cohesión regional mediante un tratamiento especial a los espacios territoriales más necesitados.

En efecto, la escasa cuantía de los recursos hídricos disponibles, en especial en determinadas épocas del año, obliga a la ejecución de actuaciones tendentes a lograr una mayor eficiencia en aras de un uso racional del recurso, llevando a cabo actuaciones en las redes tanto primarias, como de distribución, así como la implantación de nuevas tecnologías en los sistemas de regadíos ya existentes. Hay que resaltar las actuaciones de reutilización de aguas depuradas que por primera vez se incluyen de forma destacada en la programación estructural 2007-2013.

Así, se plantean las siguientes categorías de gasto:



**Cuadro 17. Tipología de gasto para medio ambiente y desarrollo sostenible.**

Categoría de gasto		FEDER		Contribuye a la estrategia de Lisboa
Nº	Descripción	Convergencia	Competitividad	
44	Gestión de residuos domésticos e industriales	√		
45	Redes de distribución de agua potable	√	√	Si <sup>24</sup>
46	Saneamiento y depuración de aguas residuales	√	√	Si <sup>24</sup>
47	Calidad del Aire	√	√	
48	Prevención, control y reducción de la contaminación	√	√	
49	Actuaciones para mitigación y adaptación al cambio climático	√	√	
50	Protección y regeneración del entorno natural	√	√	
51	Promoción y protección de la biodiversidad (incluyendo NATURA 2000 Y Directiva HABITAT)	√		
53	Prevención de riesgos, incluido la elaboración y aplicación de planes y medidas para prevenir y gestionar los riesgos de origen natural y tecnológico	√	√	
54	Otras medidas para preservar el medio ambiente y prevenir riesgos	√	√	
55	Promoción del entorno natural	√	√	

La priorización de estas actuaciones dependerá de la situación de cada región. Así, aquellas regiones con un mayor déficit de recursos hídricos concentrarán en mayor medida sus recursos a mejorar sus sistemas de gestión y consumo del agua.

Las regiones Competitividad únicamente desarrollarán infraestructuras medioambientales cuando éstas se destinen a la prevención de riesgos, o bien supongan la incorporación de nuevas tecnologías y buenas prácticas que permitan reducir el impacto ambiental de la actividad humana.

**7.5.4. Transporte y energía. Eje 4 Convergencia. Eje 3 Competitividad. (Energía: Eje 4 Convergencia y Eje 2 Competitividad)**

Estos ejes responden al Objetivo Estratégico nº 1, *Convertir a España en un lugar más atractivo para invertir y trabajar.*

**b) Energía (Eje 4 en Convergencia, phasing-out y phasing-in; y Eje 2 en Competitividad Regional y Empleo)**

**b.1) Situación actual y perspectivas**

**b.2) Objetivos generales y metas estratégicas**

La Agenda de Lisboa fija el objetivo de alcanzar un porcentaje de energías renovables en el consumo interior bruto del 12% que, para la generación de energía eléctrica, debería ser del 21%. Incorpora así las conclusiones del consejo de Gotemburgo y orienta el desarrollo hacia el cumplimiento de los objetivos de Kioto.

A través del PNR se establece un objetivo adicional que tiene carácter transversal: aumentar la eficiencia energética y reducir el incremento de las emisiones de CO2 respecto a 1990 desde el 40% hasta el 24% en 2012.

Por tanto, los objetivos y prioridades marcados por el MENR deben contribuir a reducir la dependencia energética, aprovechar el potencial de innovación del sector energético, promover la sostenibilidad y mejorar la gestión energética.

Con ese planteamiento, se fijan las siguientes metas estratégicas:



L4 /MENR

**Cuadro 21. Indicadores estratégicos en relación con la energía**

Indicador	Valor actual	Objetivo 2010	Objetivo 2013
Generación neta de electricidad por 1.000 habitantes (Gwh)	6,09 (2005)	7,61	8,70
Potencia instalada de energías renovables respecto al total de potencia instalada (%)	0,162 (2005)	0,4	0,7
Intensidad energética de la economía (demanda en barras de central/1.000 euros)	0,000288 (2005)	0,000255	0,000237

**b.3) Enfoque y actuaciones**

De acuerdo con los objetivos y metas identificados, y teniendo en cuenta las conclusiones del diagnóstico, las categorías de gasto previstas son las siguientes:

**Cuadro 22. Tipología de gasto para energía.**

Nº	Descripción	FEDER		Contribuye a la estrategia de Lisboa
		Convergencia	Competitividad	
33	Electricidad	√		
34	Electricidad (RTE-E)	√		Si
35	Gas natural	√		
36	Gas natural (RTE-E)	√		Si
37	Productos derivados del Petróleo	√		
38	Productos Derivados del Petróleo (RTE-E)	√		Si
39	Energías renovables: Eólica	√	√	Si
40	Energías renovables: Solar	√	√	Si
41	Energías renovables: Biomasa	√	√	Si
42	Energías renovables: Hidroeléctrica, geotérmica y otras	√	√	Si
43	Eficacia energética, cogeneración, control de la energía	√	√	Si

L4 /PGSS

Programa Comunitari per a l'ocupació i la solidaritat social – PROGRESS (D1672/2006/CE)

L4 /PM

Programa Marc per a la innovació i la competitivitat 2007-2013 (D1639/2006/CE)

**TÍTULO I - DISPOSICIONES COMUNES**

**CAPÍTULO I - Programa marco para la innovación y la competitividad**

**Artículo 2 - Objetivos**

1. Los objetivos del programa marco serán los siguientes:

- a) fomentar la competitividad de las empresas, en especial de las PYME;
- b) promover todas las formas de innovación, incluida la innovación ecológica;
- c) acelerar el desarrollo de una sociedad de la información sostenible, competitiva, innovadora e inclusiva;

**d) promover la eficiencia energética y las fuentes de energía nuevas y renovables en todos los sectores, incluido el transporte.**

2. Los objetivos del programa marco se llevarán a cabo mediante la ejecución de los siguientes programas específicos establecidos en el título II (en lo sucesivo denominados «los programas específicos»):

- a) programa para la iniciativa empresarial y la innovación;
- b) programa de apoyo a la política en materia de tecnologías de la información y las comunicaciones (TIC);
- c) programa «Energía inteligente — Europa».**



L4 /PM

### CAPÍTULO III - Programa «Energía inteligente — Europa»

#### Artículo 37 - Establecimiento y objetivos

1. Se establece un programa de apoyo a la eficiencia energética, las fuentes de energía renovables y la diversificación energética (en lo sucesivo, «programa “Energía inteligente — Europa”»). Este programa contribuirá a asegurar una energía sostenible para Europa, reforzando así la competitividad europea.

2. El programa «Energía inteligente — Europa» incluirá acciones dirigidas, en particular, a:

- a) fomentar la eficiencia energética y la utilización racional de los recursos energéticos;
- b) promover fuentes de energía nuevas y renovables, y fomentar la diversificación energética;
- c) promover la eficiencia energética y el uso de fuentes de energía nuevas y renovables en el ámbito del transporte.

#### Artículo 38 - Objetivos operativos

En términos operativos, los objetivos del programa «Energía inteligente — Europa» serán:

- a) proporcionar los elementos necesarios para la mejora de la sostenibilidad, el desarrollo del potencial de las ciudades y regiones, así como para la elaboración de las medidas legislativas necesarias a fin de alcanzar los objetivos estratégicos relacionados; desarrollar medios e instrumentos para llevar a cabo un seguimiento, controlar y evaluar la incidencia de las medidas adoptadas por la Comunidad y sus Estados miembros en los ámbitos de actuación de dicho programa;
- b) impulsar las inversiones de los Estados miembros en tecnologías nuevas y más rentables en los ámbitos de la eficiencia energética, las fuentes de energías renovables y la diversificación energética, inclusive en el transporte, facilitando la transición entre la demostración con éxito de tecnologías innovadoras y su comercialización efectiva a gran escala, a fin de conseguir un efecto multiplicador de las inversiones realizadas por los sectores público y privado, promover las tecnologías estratégicas clave, reducir costes, aumentar la experiencia comercial y contribuir a reducir los riesgos financieros, y otros riesgos y obstáculos percibidos que frenan este tipo de inversión;
- c) eliminar las barreras no tecnológicas existentes para conseguir estructuras eficientes e inteligentes de producción y consumo energéticos, promoviendo el desarrollo de capacidades institucionales, inclusive a escala local y regional, aumentando la sensibilización, especialmente a través del sistema educativo, fomentando intercambios de experiencias y de conocimientos técnicos entre los principales agentes implicados, las empresas y los ciudadanos en general, así como fomentando la difusión de mejores prácticas y de las mejores tecnologías disponibles, en particular fomentándolas a escala comunitaria.

#### Artículo 39 - Eficiencia energética y utilización racional de recursos («SAVE»)

Las acciones para fomentar la eficiencia energética y la utilización racional de recursos energéticos podrán consistir en:

- a) mejorar la eficiencia energética y la utilización racional de la energía, en particular en los sectores de la construcción y la industria, a excepción de las acciones cubiertas por el artículo 41;
- b) prestar apoyo a la elaboración de medidas legislativas y su aplicación.

#### Artículo 40 - Recursos energéticos nuevos y renovables («Altener»)

Las acciones para fomentar recursos energéticos nuevos y renovables podrán consistir en:

- a) promover fuentes de energía nuevas y renovables para la producción centralizada y descentralizada de electricidad, calor y refrigeración y apoyar de este modo la diversificación de fuentes energéticas, con excepción de las acciones cubiertas por el artículo 41;
- b) integrar fuentes de energía nuevas y renovables en el entorno local y los sistemas energéticos;
- c) prestar apoyo a la elaboración de medidas legislativas y su aplicación.

#### Artículo 41 - Energía en el transporte («STEER»)

Las acciones para fomentar la eficiencia energética y la utilización de fuentes de energía nuevas y renovables en el transporte podrán consistir en:

- a) prestar apoyo a iniciativas relativas a todos los aspectos relacionados con la energía en el transporte y la diversificación de combustibles;
- b) fomentar los combustibles renovables y la eficiencia energética en el transporte;
- c) prestar apoyo a la elaboración de medidas legislativas y su aplicación.

L4 /NRFE

Nous reglaments dels Fons Estructurals.

L4 /FED

Programa Operatiu FEDER a Catalunya 2007-2013. Primer Esborrany, 9 de gener de 2007



L4 /FSE

Programa Operatiu FSE a Catalunya 2007-2013. Provisional (Dades presentació pública del 13 de març de 2007)

L4

#### TEMES CLAU

- Millora de la capacitat i la qualitat de la xarxa elèctrica
- Pla de l'energia de Catalunya en l'horitzó 2015 amb els objectius fixats d'energies renovables necessàries. Programa Energia Intel·ligent de la UE – Programes SAVE (eficiència energètica), ALTENER (energies alternatives) i STEER (energia en el transport, transport sostenible). També concentrar la inversió en fonts tradicionals d'energia oer a desenvolupar xarxes allà on hi hagi ineficiències de mercat
- Revisar, prioritzar i accelerar, amb la participació dels agents econòmics i socials, els programes d'inversions en l'horitzó 2005-2014, per tal de garantir la dotació de recursos hídrics amb qualitat i quantitat suficient, així com les instal·lacions de tractament, recuperació i dipòsit de residus urbans, industrials i agraris.
- El Govern preveu **l'entrada en funcionament de noves centrals elèctriques** que siguin respectuoses amb el medi natural.

L4

#### Indicadors:

1. INDICADORS DE CONSUM D'ENERGIA ELÈCTRICA
2. Consum d'energia elèctrica en barres de central (EBC)
3. INDICADORS DE PRODUCCIÓ D'ENERGIA ELÈCTRICA
4. Producció bruta d'energia elèctrica en règim ordinari
5. Vendes a la xarxa de les centrals elèctriques de règim especial
6. Distribució de les fonts de producció energètica entre no renovables i renovables (amb les seves múltiples opcions)
7. INDICADORS DE QUALITAT DEL SUBMINISTRAMENT D'ENERGIA ELÈCTRICA
8. Temps d'interrupció equivalent potència instal·lada (TIEPI)
9. CONSUM DE GAS NATURAL
10. Demanda global de gas natural (DGGN)
11. CONSUM DE PRODUCTES PETROLÍFERS
12. Consum de productes petrolífers líquids per a automoció

## Línia 5. Infraestructures i polítiques de telecomunicacions

L5 /AE

Acord Estratègic per la Internacionalització, la competitivitat i la qualitat de l'ocupació de l'economia catalana

11. De les mesures relatives a les **infraestructures i la política de telecomunicacions**, es considera prioritària l'**execució dels plans directors de telecomunicacions**, amb els objectius bàsics d'evitar la fractura digital, impulsar l'ús de les TIC tant en el sector públic com en el sector privat i desplegar les infraestructures de telecomunicacions en els polígons industrials (*mesura núm. 44*).

44. A partir del 2005 s'executarà el **Pla director de serveis i continguts**, per al qual es preveu un total de 38.888.127 euros fins al 2008 (d'aquests, 5.413.000 euros corresponen al 2005). Aquests dos plans, d'acord amb l'Estratègia societat de la informació, tindran com a objectius bàsics, entre d'altres:

• **Evitar la fractura digital**, tant territorial com social, per a la qual cosa es proposa:

- Accelerar el desplegament de la banda ampla, amb un pla d'acció que incorpori ajuts públics, orientat a les àrees de baixa demanda i insuficientment ateses, tot respectant el principi de neutralitat tecnològica i de foment de la competència, d'acord amb les propostes realitzades en aquest àmbit a la Unió Europea.

- Desenvolupar un pla d'acció per tal que els municipis catalans disposin d'un punt de connexió pública de banda ampla, orientat a la realització i informació de qualsevol tràmit administratiu o de prestació de serveis públics (transports públics, sanitat, universitats, etc.) de qualsevol administració pública.

• **Fomentar la demanda de TIC**, tant des del sector públic, com des del sector privat, per a la qual cosa es proposen les iniciatives següents:

**En el sector públic:**

- Desenvolupament de l'administració oberta o en línia, tant a la Generalitat com a les administracions locals.

- Potenciar l'ús de les TIC als sectors sanitaris i a l'ensenyament.

- Potenciar l'ensenyament a distància a través de la xarxa (aprenentatge virtual o *e-learning*)

- Desenvolupar un pla d'alfabetització digital de la població, aprofitant les infraestructures existents als centres d'ensenyament fora de l'horari escolar.

-Promoure l'ús de la signatura digital.

**En el sector privat:**

- Impulsar l'ús de les TIC a les pimes mitjançant l'establiment d'ajuts (financers, d'assessorament, etc.).

- Fomentar la recerca referida a les TIC per tal de desenvolupar un pol de competitivitat, amb el concurs de les empreses del sector.

• **Desplegar infraestructures de telecomunicacions en els polígons industrials i zones d'alta densitat empresarial.** En el marc del PDIT, el DURSI realitzarà en el primer trimestre del 2005 un diagnòstic i un pla d'acció de les telecomunicacions als polígons industrials, sobretot, de les xarxes d'accés dels operadors a cadascuna de les empreses. La previsió inicial, pendent del diagnòstic a realitzar, es que l'any 2007 el 90 per cent de les empreses catalanes de més de deu treballadors puguin contractar ample de banda de 100 Mb a un nivell de preu que estigui entre els cinc països europeus més competitius.

El pla d'acció, inicialment, té previst un desplegament en quatre anys.

L5 /AGE

Acord per a un Govern d'Entesa

L5 /PG

Pla de Govern 2007-2010

### 3.1 Competitivitat

3.1.3 Augmentar l'acció pública per tal de fomentar l'ús de les TIC en tots els àmbits de la societat, a fi d'assolir estàndards europeus

**Es promourà la normativa tècnica que s'escaigui per tal que les obres públiques d'envergadura que es duguin a terme (noves carreteres i ferrocarril, o grans reformes) incloguin infraestructura (canalitzacions) per a una futura estesa de fibra, però també es durà a terme aquesta estesa de fibra en alguns trams estratègics que relliguin el territori i altres**

L5 /PG	<p><b>xarxes existents.</b> La fibra que s'activi a través de mitjans públics es posarà a disposició de totes les operadores en termes d'igualtat, per tal que puguin fer arribar els seus serveis a un nombre més gran de ciutadans.</p> <p>En països més avançats, en les seves principals ciutats, la fibra òptica ja arriba directament a moltes llars. És el que s'anomena FTTH (fiber to the home). Això permet oferir serveis d'alta capacitat als usuaris. A Catalunya ens cal donar les primeres passes en aquest camí, i per això <b>el Govern ajudarà a desenvolupar com a mínim una prova pilot de FTTH en un municipi de tipus mitjà per avaluar-ne el model de viabilitat.</b></p>
L5 /ECO	Estratègia Catalana per a l'Ocupació 2007-2013 (Pla general d'ocupació de Catalunya) 5 de setembre de 2006
L5 /MENR	Marc Estratègic Nacional de referència d'Espanya 2007-2013 per a la programació dels Fons Estructurals
L5 /PGSS	Programa Comunitari per a l'ocupació i la solidaritat social – PROGRESS (D1672/2006/CE)
L5 /PM	Programa Marc per a la innovació i la competitivitat 2007-2013 (D1639/2006/CE)
L5 /NRFE	Nous reglaments dels Fons Estructurals.
L5 /FED	Programa Operatiu FEDER a Catalunya 2007-2013. Primer Esborrany, 9 de gener de 2007
L5 /FSE	Programa Operatiu FSE a Catalunya 2007-2013. Provisional (Dades presentació pública del 13 de març de 2007)
L5	<p><b>TEMES CLAU</b></p> <ul style="list-style-type: none"> <li>- L'execució dels plans directors de telecomunicacions, amb els objectius bàsics d'evitar la fractura digital, impulsar l'ús de les TIC tant en el sector públic com en el sector privat i desplegar les infraestructures de telecomunicacions en els polígons industrials i zones d'alta densitat empresarial. L'any 2007 el 90 per cent de les empreses catalanes de més de deu treballadors puguin contractar ample de banda de 100 Mb a un nivell de preu que estigui entre els cinc països europeus més competitius.</li> <li>- Futura estesa de fibra en infraestructures públiques i àrees estratègiques.</li> <li>- El Govern ajudarà a desenvolupar com a mínim una prova pilot de FTTH en un municipi de tipus mitjà per avaluar-ne el model de viabilitat.</li> </ul>

## Línia 6. Finançament de l'activitat empresarial

L6 /AE

Acord Estratègic per la Internacionalització, la competitivitat i la qualitat de l'ocupació de l'economia catalana

12. Per tal de millorar el **finançament de l'activitat empresarial**, es preveu una sèrie de mesures que comprenen figures com el capital de risc, els microcrèdits o l'accés a avals de la societat de garantia recíproca (Avalis de Catalunya, SGR). En concret, per millorar **les possibilitats de finançament a llarg termini de les pimes catalanes**, es considera prioritària una **nova línia de préstecs amb subvenció parcial del tipus d'interès**, així com la concessió de **préstecs participatius**, especialment adients al perfil de les pimes de caràcter familiar (*mesures núm. 49 i 50*).

49. Ateses les característiques de les nostres empreses (predomini de pimes de caràcter familiar), es considera important **desenvolupar la figura dels préstecs participatius**, per a la qual cosa es proposa:

- **Implementar durant l'any 2005 la concessió de préstecs participatius**, tot aprofitant instruments ja existents (Institut Català de Finances Holding), i en col·laboració i coordinació amb els organismes "prescriptors" de la mateixa administració (ICF, CIDEM, COPCA). Per al període 2005-2007 es preveu una línia de 65.000.000 d'euros per a la concessió de préstecs participatius.

- **Promoure acords entre el Govern i la Direcció General de Política de la PYME**, del Ministeri

d'Indústria, Turisme i Comerç, per tal de millorar la **col·laboració** actual amb ens com **ENISA** (acompanyament d'empreses en la sol·licitud de préstecs participatius) per tal d'optimitzar l'accés a aquest finançament per part de les empreses catalanes.

50. **En el primer semestre del 2005, l'ICF potenciarà una línia de finançament a llarg termini per a pimes**, distribuït per mitja de la xarxa d'entitats financeres i amb una **subvenció parcial del tipus d'interès** per tal de situar-lo al nivell de tipus preferencial, garantint alhora la **complementarietat amb altres línies** de finançament públiques, com també amb les societats de garantia recíproca per **millorar l'accés al crèdit**. La línia de finançament a pimes comptarà amb 600.000.000 d'euros per al període 2005-2007.

NOTA: D'acord amb el document de seguiment ed l'Acord del Consell d'Institucions, l'Execució de l'Acord a 31/12/2006 ja havia dut a terme:

Línia ICFcrèdit (m. 50)

Política comuna de capital risc (m. 47)

Reforçament d'AVALLIS (m. 52)

L6 /AGE

Acord per a un Govern d'Entesa

### COMPETITIVITAT, OCUPACIÓ I TREBALL

#### **ACTUACIONS**

##### *Empresa i innovació*

- Augmentar els recursos destinats al finançament de noves empreses de base tecnològica i energètica, amb l'objectiu de generar ocupació estable d'alta qualificació al llarg de les legislatures i posicionar Catalunya com un dels líders del sector a Europa.
- Fomentar els microcrèdits mitjançant convenis amb les entitats financeres, tot estudiant mecanismes que reforcin la garantia dels prestataris per via del repartiment del risc de solvència entre l'entitat financera i l'Administració.
- Ampliar les línies de crèdit a través de l'ICF per a PIME per tal de facilitar l'adaptació a noves normatives (especialment en el camp ambiental).
- Desenvolupar una línia de participacions accionaries selectives, de caràcter minoritari i amb pacte de recompra en empreses radicades a Catalunya amb potencial de creixement i pertanyents a sectors estratègics per a la nostra economia.

L6 /PG

Pla de Govern 2007-2010

L6 /ECO

Estratègia Catalana per a l'Ocupació 2007-2013 (Pla general d'ocupació de Catalunya) 5 de setembre de 2006

L6 /MENR

Marc Estratègic Nacional de referència d'Espanya 2007-2013 per a la programació dels Fons Estructurals

L6 /PGSS

Programa Comunitari per a l'ocupació i la solidaritat social – PROGRESS (D1672/2006/CE)

L6 /PM

Programa Marc per a la innovació i la competitivitat 2007-2013 (D1639/2006/CE)

## TÍTULO I - DISPOSICIONES COMUNES

### CAPÍTULO I - Programa marco para la innovación y la competitividad

#### Artículo 2 Objetivos

1. Los objetivos del programa marco serán los siguientes:

- a) fomentar la competitividad de las empresas, en especial de las PYME;
- b) promover todas las formas de innovación, incluida la innovación ecológica;
- c) acelerar el desarrollo de una sociedad de la información sostenible, competitiva, innovadora e inclusiva;
- d) promover la eficiencia energética y las fuentes de energía nuevas y renovables en todos los sectores, incluido el transporte.

2. Los objetivos del programa marco se llevarán a cabo mediante la ejecución de los siguientes programas específicos establecidos en el título II (en lo sucesivo denominados «los programas específicos»):

**a) programa para la iniciativa empresarial y la innovación;**

- b) programa de apoyo a la política en materia de tecnologías de la información y las comunicaciones (TIC);
- c) programa «Energía inteligente — Europa».

## TÍTULO II - PROGRAMAS ESPECÍFICOS

### CAPÍTULO I Programa para la iniciativa empresarial y la innovación

#### Artículo 10

##### Establecimiento y objetivos

1. Se establece el programa para la iniciativa empresarial y la innovación, un programa de apoyo a las empresas, en particular las PYME, el espíritu empresarial, la innovación, incluida la innovación ecológica, y la competitividad industrial.

2. El programa para la iniciativa empresarial y la innovación incluirá acciones para apoyar, mejorar, fomentar y promover:

**a) el acceso a financiación para la puesta en marcha y el crecimiento de las PYME, y para inversión en actividades de innovación;**

- b) la creación de un entorno favorable para la cooperación de las PYME, especialmente en el ámbito de la cooperación transfronteriza;
- c) cualquier forma de innovación en las empresas;
- d) la innovación ecológica;
- e) la iniciativa empresarial y la cultura de la innovación;
- f) la reforma económica y administrativa relacionada con la empresa y la innovación.

#### Artículo 11

##### Acceso a financiación para la puesta en marcha y el crecimiento de las PYME

Las acciones relativas al acceso a financiación para la puesta en marcha y el crecimiento de las PYME y para inversión en actividades de innovación, incluida la innovación ecológica, pueden ser

- a) incrementar el volumen de la inversión en fondos de capital de riesgo y los instrumentos de inversión promovidos por los denominados inversores informales («ángeles financieros»);
- b) conseguir un efecto multiplicador de los instrumentos de financiación de deuda de las PYME;
- c) mejorar el entorno financiero y la preparación para la inversión de las PYME.

#### Artículo 17

##### Instrumentos financieros comunitarios para las PYME

1. El objetivo de los instrumentos financieros comunitarios será facilitar el acceso de las PYME a la financiación en determinadas fases de su ciclo de vida, a saber: las fases de lanzamiento, de puesta en marcha, de expansión y de transmisión de empresas. El ámbito de los instrumentos pertinentes abarcará también las inversiones de las PYME en actividades como el desarrollo tecnológico, la innovación, incluida la innovación tecnológica, y la transferencia de tecnología, así como en la expansión transfronteriza de su actividad comercial.





L6 /PM

2. Los instrumentos a los que hace referencia el apartado 1 serán los siguientes:
- el mecanismo para las PYME innovadoras y de rápido crecimiento (MIC);
  - el mecanismo de garantía PYME;
  - el sistema de desarrollo de capacidades.
3. Las disposiciones de aplicación de los diversos instrumentos se describen en el anexo II.

L6 /NRFE

Nous reglaments dels Fons Estructurals.

L6 /FED

Programa Operatiu FEDER a Catalunya 2007-2013. Primer Esborrany, 9 de gener de 2007

L6 /FSE

Programa Operatiu FSE a Catalunya 2007-2013. Provisional (Dades presentació pública del 13 de març de 2007)

L6

#### TEMES CLAU

- **Finançament de l'activitat empresarial**, es preveu una sèrie de mesures que comprenen figures com el capital de risc, els microcrèdits o l'accés a avals de la societat de garantia recíproca (Avalis de Catalunya, SGR). En concret, per millorar **les possibilitats de finançament a llarg termini de les pimes catalanes**, es considera prioritària una **nova línia de préstecs amb subvenció parcial del tipus d'interès**, així com la concessió de **préstecs participatius**, especialment adients al perfil de les pimes de caràcter familiar (línies de crèdit a través de l'ICF per a PIME per tal de facilitar l'adaptació a noves normatives, especialment en el camp ambiental).
- Augmentar els recursos destinats al finançament de noves empreses de base tecnològica i energètica

## Línia 7. Altres actuacions de foment de la competitivitat

L7 /AE

Acord Estratègic per la Internacionalització, la competitivitat i la qualitat de l'ocupació de l'economia catalana

**13.** Es destaca com a factor clau de la competitivitat la necessitat de dur a terme una **política de sòl industrial** que tingui per objectius fornir la demanda de sol industrial, temperar els preus mitjançant l'oferta pública de sol industrial i desenvolupar-ne en aquelles àrees del territori on el mercat te dificultats per fer-ho (*mesura núm. 55*).

**55.** La provisió de sol industrial a preus assequibles i amb una distribució territorial equilibrada es una de les claus de la competitivitat econòmica de Catalunya. En les actuals condicions del mercat

immobiliari, caracteritzades per una evolució alcista dels preus en tots el àmbits, l'obtenció d'una oferta adequada per a tots els sectors d'activitat econòmica es dificultosa, i en especial per al sector

industrial. Per això, les parts signants acorden que es porti a terme una **política de sòl industrial** amb els objectius següents:

- La qualificació urbanística de sol industrial en quantitats suficients per abastar la demanda.
- La intervenció, a través de l'INCASOL, per temperar els preus mitjançant l'oferta pública de sol industrial.
- El desenvolupament de sol en àrees del territori en les quals el mercat te dificultats per fer-ho.

Amb aquest objectiu, l'INCASOL elaborarà el Programa de sol industrial 2005-2008, que es presentarà als agents socials al primer trimestre del 2005.

El pressupost per al 2005 per a adquisició i urbanització de sol industrial es de 75.000.000 d'euros,

un 13,1 per cent superior al del 2004.

*NOTA: D'acord amb el document de seguiment ed l'Acord del Consell d'Institucions, l'Execució de l'Acord a 31/12/2006 ja havia dut a terme:*

Programa de sòl industrial 2005-2008. Actuacions a 3.600 Ha (m. 55)

**Altres - Foment de la Competitivitat:**

**54. En el decurs del 2005 es desenvoluparà el projecte de la finestra única empresarial**, amb el concurs de les Cambres de Comerç, que integrarà en un únic espai tant l'assessorament, com els tràmits relacionats amb la posada en marxa d'activitats econòmiques. En aquest àmbit, les parts signants consideren que cal plantejar l'objectiu que, d'aquí a l'any 2006, **el temps necessari per crear una empresa s'hagi reduït en un 50 per cent**, amb la col·laboració de totes les administracions implicades.

L7 /AGE

Acord per a un Govern d'Entesa

### COMPETITIVITAT, OCUPACIÓ I TREBALL

#### **OBJECTIUS**

- Completar la transformació del nostre model de competitivitat culminant l'aposta per la innovació dels darrers anys.

#### **ACTUACIONS**

*Empresa i innovació*

- Actuar proactivament en suport dels sectors econòmics estratègics i de nous sectors emergents per crear activitat econòmica i ocupació. Impulsar programes que facilitin el creixement de les empreses catalanes.
- Efectuar una política industrial anticipatòria, capaç d'impulsar i donar suport a aquells subsectors i empreses industrials que per les seves característiques no tinguin viabilitat a llarg termini, per tal que puguin reorientar la seva activitat, tecnologia i organització cap a subsectors de més futur.
- Formular un Pla interdepartamental de suport a les 200.000 microempreses catalanes, amb mesures de simplificació administrativa i amb l'augment dels recursos destinats a la creació de noves empreses.
- Impulsar un pla de xoc transversal per garantir la qualitat en el subministrament de serveis públics essencials: sector elèctric, aigües, telecomunicacions, etc., per tal de millorar-ne la prestació.
- Accelerar les tasques de producció de sòl industrial des de l'INCASOL.

L7 /PG

Pla de Govern 2007-2010

### 3.4 Teixit econòmic

3.4.1 Garantir el suport al naixement i creixement de les PIME i cooperatives catalanes, així com als sectors industrials davant del repte de la globalització econòmica

Totes aquestes mesures de política industrial aniran acompanyades per una important **producció de sòl industrial** des de l'INCASOL, que **seguirà desenvolupant el Pla de Sòl Residencial i Industrial 2005-2008**, que tal com s'indica al punt 3.7.2, **representarà al final del període la promoció en 19 localitzacions estratègiques de 900 hectàrees** de sòl industrial de promoció directa (d'un total de 1.503 ha de sòl industrial i per a altres activitats econòmiques del sector terciari) que **suposarà un potencial de creació de 120.000 llocs de treball**.

Aquest pla ha impulsat la promoció de sòl industrial en diferents municipis per tal d'ampliar o crear nous polígons industrials (nou sector industrial de Torre Blanca-Quatre Pilans a Lleida, nou sector industrial d'Olvan al Berguedà, el nou sector industrial Camposines a la Fatarella, el Parc empresarial d'activitats aeroespacials i de mobilitat de Viladecans, el sector d'activitats econòmiques de la Guardiola a Olot i el consorci del Molló a l'àrea d'influència de Reus).

També es desenvoluparà una **política comuna d'infraestructures de promoció empresarial** que impliqui la gestió de polígons industrials, els parcs empresarials i els viviers d'empresa arreu del territori. L'objectiu és potenciar el sòl industrial com a instruments de política industrial i potenciar la capacitat d'atracció de projectes d'inversió empresarial.

3.4.3 Enfortir la competitivitat del sector comercial, vetllant per la llibertat d'elecció dels consumidors i potenciant un model de comerç urbà que garanteixi la mobilitat sostenible i la cohesió social de les ciutats i pobles de Catalunya

Una actuació pública eficient en l'àmbit del comerç implica també **millorar la coordinació i la participació del conjunt d'institucions i agents que interactuen en l'àmbit del comerç, especialment els ajuntaments**, amb l'increment de la col·laboració amb els ens locals, per tal que aquests amplii la intervenció en la programació comercial dels municipis respectius i en la inspecció i acompliment de la normativa comercial, la creació d'instruments de concertació i reflexió –com ara el **Congrés de Comerç de Catalunya**– i el **suport a l'acció de les cambres de comerç i a la seva modernització**.

Un altre dels eixos de l'actuació del Govern en matèria comercial és **potenciar les estructures comercials que configuren el comerç urbà** com a eix vertebrador de l'equilibri territorial de Catalunya. Juntament amb el PTSEC, es va aprovar el **Pla de dinamització del comerç urbà 2006-2009**, que té com a finalitat contribuir a reforçar la competitivitat de les empreses comercials catalanes i l'eficiència del model comercial català. Per tal de millorar l'agilitat i l'eficàcia de la implementació d'aquest Pla, així com d'altres polítiques de suport al comerç, **es crearà l'Agència Catalana del Comerç i l'Artesania**. S'elaborarà un **Pla de suport a la recuperació, rehabilitació i dinamització dels mercats municipals de Catalunya**, i s'impulsaran les mesures necessàries per tal de facilitar que els eixos comercials urbans més desenvolupats puguin **adoptar un model d'organització i finançament similar als BID anglosaxons (Business Improvement Districts)**. Això significa que tindran un model de planificació i promoció amb participació econòmica publicoprivada i amb una gestió professionalitzada.

L7 /ECO

Estratègia Catalana per a l'Ocupació 2007-2013 (Pla general d'ocupació de Catalunya) 5 de setembre de 2006

L7 /MENR

Marc Estratègic Nacional de referència d'Espanya 2007-2013 per a la programació dels Fons Estructurals

L7 /PGSS

Programa Comunitari per a l'ocupació i la solidaritat social – PROGRESS (D1672/2006/CE)

## TÍTULO I - DISPOSICIONES COMUNES

### CAPÍTULO I - Programa marco para la innovación y la competitividad

#### Artículo 2 Objetivos

1. Los objetivos del programa marco serán los siguientes:

- a) fomentar la competitividad de las empresas, en especial de las PYME;**
- b) promover todas las formas de innovación, incluida la innovación ecológica;
- c) acelerar el desarrollo de una sociedad de la información sostenible, competitiva, innovadora e inclusiva;**
- d) promover la eficiencia energética y las fuentes de energía nuevas y renovables en todos los sectores, incluido el transporte.**

2. Los objetivos del programa marco se llevarán a cabo mediante la ejecución de los siguientes programas específicos establecidos en el título II (en lo sucesivo denominados «los programas específicos»):

- a) programa para la iniciativa empresarial y la innovación;**
- b) programa de apoyo a la política en materia de tecnologías de la información y las comunicaciones (TIC);**
- c) programa «Energía inteligente — Europa».

## TÍTULO II - PROGRAMAS ESPECÍFICOS

### CAPÍTULO I Programa para la iniciativa empresarial y la innovación

#### Artículo 10

##### Establecimiento y objetivos

**1. Se establece el programa para la iniciativa empresarial y la innovación, un programa de apoyo a las empresas, en particular las PYME, el espíritu empresarial, la innovación, incluida la innovación ecológica, y la competitividad industrial.**

2. El programa para la iniciativa empresarial y la innovación incluirá acciones para apoyar, mejorar, fomentar y promover:

- a) el acceso a financiación para la puesta en marcha y el crecimiento de las PYME, y para inversión en actividades de innovación;
- b) la creación de un entorno favorable para la cooperación de las PYME, especialmente en el ámbito de la cooperación transfronteriza;**
- c) cualquier forma de innovación en las empresas;
- d) la innovación ecológica;
- e) la iniciativa empresarial y la cultura de la innovación;
- f) la reforma económica y administrativa relacionada con la empresa y la innovación.**

#### Artículo 12

##### Cooperación de las PYME

Las acciones relativas a la cooperación de las PYME podrán consistir en:

- a) promover los servicios de apoyo a las PYME;
- b) contribuir a medidas que ayuden e inciten a las PYME a cooperar con otras empresas y otros agentes implicados en la innovación transfronteriza, incluida la implicación de las PYME en el ámbito de la normalización a escala europea e internacional;
- c) promover y facilitar la cooperación empresarial internacional, también a escala regional, en particular a través de redes de PYME que propicien la coordinación y el desarrollo de sus actividades económicas e industriales.

#### Artículo 15

##### Iniciativa empresarial y cultura de la innovación

Las acciones relativas al espíritu empresarial y la cultura de la innovación podrán consistir en:

- a) fomentar la mentalidad, la formación y la cultura empresariales, y el equilibrio del riesgo y las recompensas de la actividad empresarial, sobre todo para las mujeres y los jóvenes;
- b) fomentar un entorno empresarial favorable a la innovación y al desarrollo y crecimiento de las empresas;
- c) apoyar la elaboración de políticas y la cooperación entre las partes implicadas, incluida la cooperación transnacional de los administradores de programas nacionales y regionales, en particular con objeto de propiciar programas y medidas favorables a las PYME;
- d) favorecer la creación y la transmisión de empresas.

#### Artículo 16

##### **Reforma económica y administrativa relacionada con la empresa y la innovación**

Las acciones relativas a la reforma económica y administrativa relacionada con la empresa y la innovación podrán consistir en:

- a) recoger datos, analizar y realizar un seguimiento de los resultados, y elaborar y coordinar políticas;
- b) contribuir a la definición y promoción de las estrategias de competitividad en los sectores industrial y de servicios;
- c) apoyar el aprendizaje mutuo entre administraciones nacionales, regionales y locales, con el fin de buscar la excelencia.

#### Sección 2

##### **Ejecución**

#### Artículo 21

##### **Servicios de apoyo a las empresas y a la innovación**

1. Se fomentarán los servicios de apoyo a las empresas y a la innovación, en especial para PYMEs.  
2. En función de la experiencia y las capacidades demostradas por las redes europeas existentes de ayuda a las empresas, podrán concederse ayudas financieras a los miembros de redes para prestarles, en particular:

- a) servicios de información, diálogo, cooperación empresarial e internacionalización;
- b) servicios de innovación y de transferencia de tecnología y conocimientos;
- c) servicios que estimulen la participación de las PYME en el séptimo programa marco de IDT.

La información sobre dichos servicios se detalla en el anexo III.

3. La Comisión seleccionará a los miembros de la red mediante convocatorias de propuestas relativas a los diferentes servicios mencionados en el apartado 2. Tras las convocatorias de propuestas, la Comisión podrá establecer un acuerdo marco de colaboración con los miembros de la red seleccionados, especificando el tipo de actividades que deben ofrecerse, el procedimiento para conceder las subvenciones y los derechos y las obligaciones generales de cada una de las partes. El acuerdo marco podrá abarcar todo el período de duración del programa.

4. Además de los servicios mencionados en el apartado 2, la Comisión podrá prestar ayuda financiera para llevar a cabo otras actividades en el ámbito del acuerdo marco mediante convocatorias de propuestas que pueden limitarse a los miembros de la red. Estos servicios deberán garantizar que las partes interesadas y los posibles solicitantes puedan obtener asistencia completa en relación con las posibilidades de ayuda en virtud del programa marco.

5. La Comisión apoyará a los miembros de la red aportando la coordinación y el apoyo operativo adecuados. Las organizaciones establecidas en países que no participen en el programa marco podrán beneficiarse de dicha coordinación y apoyo operativo.

6. La Comisión garantizará que los miembros de la red cooperen entre ellos y que, si un miembro de esta no puede cumplir un encargo directamente, lo dirija a un miembro competente de la red.

#### Artículo 23

##### **Análisis, desarrollo y coordinación de las políticas y hermanamiento**

Para apoyar el análisis, el desarrollo y la coordinación de las políticas con los países participantes, podrán ponerse en práctica las acciones siguientes:

- a) estudios, recogida de datos, encuestas y publicaciones, basadas siempre que sea posible en estadísticas oficiales;
- b) hermanamientos y reuniones de expertos, incluidos los expertos de instituciones públicas, expertos enviados por las PYME y otras partes interesadas, conferencias y otros actos;
- c) campañas de sensibilización, creación de redes y otras actividades pertinentes;
- d) evaluaciones comparativas de los resultados obtenidos a escala nacional y regional, así como acciones en materia de buenas prácticas, incluidas su difusión y aplicación.

#### Artículo 24

##### **Medidas de apoyo al programa para la iniciativa empresarial y la innovación**

La Comisión procederá con regularidad a:

- a) llevar a cabo un análisis y un seguimiento de aspectos sectoriales y relacionados con la competitividad, en particular a efectos del informe anual de la Comisión sobre la competitividad de la industria europea;
- b) elaborar evaluaciones de impacto de las medidas comunitarias que afecten de forma especial a la competitividad de las empresas y proceder a su publicación con miras a determinar ámbitos susceptibles de simplificación de la legislación existente o elaboración de nuevas medidas legislativas destinadas a incrementar el atractivo de la innovación en la Comunidad;
- c) evaluar aspectos específicos o medidas específicas de ejecución relacionadas con el programa para la iniciativa empresarial y la innovación;
- d) difundir la información apropiada sobre el programa para la iniciativa empresarial y la innovación.

## CAPÍTULO II

### **Programa de apoyo a la política en materia de TIC**

#### Sección 1

#### **Objetivos y ámbitos de actuación**

##### *Artículo 26*

##### **Establecimiento y objetivos**

1. Se establece un programa de apoyo a la política en materia de TIC.
2. El programa de apoyo a la política en materia de TIC incluirá acciones para:
  - a) desarrollar el espacio único europeo de la información y consolidar el mercado interior de productos y servicios de las TIC y de productos y servicios basados en dichas tecnologías;
  - b) fomentar la innovación mediante una mayor incorporación de las TIC y más inversiones en las mismas;
  - c) desarrollar una sociedad de la información inclusiva y unos servicios más eficientes y efectivos en ámbitos de interés público, así como mejorar la calidad de vida.
3. Las acciones mencionadas en el apartado 2 se llevarán a cabo con un énfasis particular en la promoción y sensibilización sobre las oportunidades y los beneficios que las TIC aportan a los ciudadanos, las autoridades públicas y las empresas, especialmente las PYME.

##### *Artículo 27*

##### **El espacio único europeo de la información**

Las acciones relativas al espacio único europeo de la información tendrán como objetivo:

- a) garantizar un acceso transparente a los servicios basados en las TIC y establecer condiciones generales propicias para la incorporación rápida, apropiada y efectiva de comunicaciones y servicios digitales convergentes, prestando atención a aspectos de interoperabilidad, uso de normas abiertas y seguridad y confianza;
- b) mejorar las condiciones para el desarrollo de los contenidos digitales, teniendo en cuenta el multilingüismo y la diversidad cultural;
- c) realizar un seguimiento de la evolución de la sociedad de la información europea, mediante la recopilación de datos y el análisis del desarrollo, la disponibilidad y el uso de los servicios de comunicación digitales, incluido el crecimiento de Internet, el acceso a y la adopción de la banda ancha y la evolución de los contenidos y servicios.

##### *Artículo 28*

##### **Innovación mediante una mayor incorporación de las TIC y más inversiones en las mismas**

Las acciones relativas a la innovación mediante una mayor incorporación de las TIC y más inversiones en las mismas tendrán como objetivo:

- a) fomentar la innovación en procesos, servicios y productos basados en las TIC, en especial en las PYME y en los servicios públicos, teniendo en cuenta las necesidades de formación;
- b) facilitar la interacción pública y privada, y la creación de asociaciones para acelerar la innovación y las inversiones en TIC;
- c) aumentar la sensibilización acerca de las oportunidades y los beneficios que las TIC y sus nuevas aplicaciones aportan a los ciudadanos y a las empresas, incluido el refuerzo de la confianza y la apertura a nuevas TIC, y fomentar un debate a escala europea sobre las tendencias emergentes y la evolución en materia de TIC.

##### *Artículo 29*

##### **Sociedad de la información inclusiva, servicios más eficientes y efectivos en ámbitos de interés público y mejora de la calidad de vida**

Las acciones relativas al desarrollo de una sociedad de la información inclusiva y de unos servicios más eficientes y efectivos en ámbitos de interés público, así como a la mejora de la calidad de vida, tendrán como objetivo:

- a) mejorar la accesibilidad de las TIC, incluidos los contenidos digitales y la alfabetización digital;
- b) aumentar la confianza en las TIC y el apoyo a sus usuarios, prestando especial atención a la protección de la intimidad;
- c) mejorar la calidad, eficiencia, disponibilidad y accesibilidad de servicios electrónicos en ámbitos de interés público y que permitan participar a través de las TIC, incluidos, cuando proceda, los servicios públicos interoperables paneuropeos o transfronterizos, y desarrollar módulos de interés común e intercambiar buenas prácticas.



A partir de la correspondència entre los objetivos intermedios del P.O. de Cataluña y las Directrices Estratégicas Comunitarias para los Fondos Estructurales 2007-2013, expuestas en el apartado de análisis de coherencia, se articula la siguiente propuesta basada en cuatro ejes prioritarios:

- Eje 1: Innovación y desarrollo empresarial y economía del conocimiento.
- Eje 2: Medio ambiente y prevención de riesgos.
- Eje 3: Accesibilidad y servicios de transporte.
- **Eje 4: Desarrollo sostenible local y urbano.**
- Eje 5: Asistencia técnica

El cuarto eje del Programa Operativo se estructura en base a dos líneas prioritarias de intervención:

### **1. Regeneración de zonas urbanas y rurales degradadas.**

2. Conservación del patrimonio histórico-cultural y natural y potenciación de las infraestructuras turísticas.

A continuación, se detalla para cada una de estas dos líneas prioritarias, los objetivos generales y prioridades, las actuaciones a desarrollar.

#### **a) Objetivos y prioridades estratégicas**

##### **1. Regeneración de zonas urbanas y rurales degradadas**

En materia de desarrollo sostenible local y urbano, uno de los objetivos prioritarios para el período de programación 2007-2013 es llevar a cabo actuaciones de carácter integral destinadas a la rehabilitación física, el fomento del bienestar social y la dinamización económica de áreas urbanas de atención especial.

Para ello, el Govern de la Generalitat de Catalunya dispone de la Llei 2/2004, de 4 de juny, de millora de barris, àrees urbanes i viles que requereixen atenció especial (Llei de Barris) como instrumento de canalización de intervenciones en partenariat con las administraciones locales.

Según se desprende de la propia Ley, los objetivos de actuación prioritarios se centrarán en llevar actuaciones de regeneración urbana en las áreas de atención especial. Concretamente, la prioridad serán las áreas que presenten alguna de las siguientes problemáticas:

- c) Problemas económicos, sociales o ambientales especialmente graves.

#### **b) Enfoque y actuaciones**

##### **1. Regeneración de zonas urbanas y rurales degradadas**

Por lo que respecta a la regeneración de zonas urbanas y rurales degradadas, las actuaciones que se prevé llevar a cabo en las áreas de atención especial seleccionadas son:

- Conservación del patrimonio histórico-cultural de dichas áreas y potenciación de las infraestructuras turísticas existentes.
- Desarrollo de programas integrales que comporten una mejora social, urbanística y económica del barrio.

Entre las actuaciones previstas a nivel estatal se encuentran las siguientes:

- Acciones destinadas a promover las ciudades como motores de desarrollo regional. Estas acciones deben procurar una mejora de la competitividad, por ejemplo mediante el establecimiento de agrupaciones de empresas. Entre las acciones que serán objeto de ayudas cabe señalar las destinadas a promover la iniciativa empresarial, la innovación y el desarrollo de servicios, incluidos los servicios a los productores. La capacidad de atraer y retener al personal altamente cualificado (con medidas relacionadas con la accesibilidad, la oferta de servicios culturales, etc.) es también importante.
- Acciones para promover un desarrollo policéntrico y equilibrado mediante la expansión de la red urbana en el ámbito nacional y comunitario, que incluya conexiones entre las ciudades económicamente más fuertes y las demás zonas urbanas, incluidas las ciudades de pequeño o mediano tamaño. Esto requiere opciones estratégicas para identificar y reforzar los polos de crecimiento y, lo que no es menos importante, establecer redes que los conecten desde un punto de

vista físico (infraestructuras, tecnologías de la Información, etc.) y humano (acciones a favor de la cooperación, etc.).

L7 /FSE

Programa Operatiu FSE a Catalunya 2007-2013. Provisional (Dades presentació pública del 13 de març de 2007)

L7

#### TEMES CLAU

- Política de sòl industrial que tingui per objectius fornir la demanda de sol industrial, temperar els preus mitjançant l'oferta pública de sol industrial i desenvolupar-ne en aquelles àrees del territori on el mercat te dificultats per fer-ho
- La provisió de sol industrial a preus assequibles i amb una distribució territorial equilibrada. Programa de Sol Industrial 2005 – 2008
- **Desenvolupant el Pla de Sòl Residencial i Industrial 2005-2008**, que representarà al final del període **la promoció en 19 localitzacions estratègiques de 900 hectàrees** de sòl industrial de promoció directa que suposarà **un potencial de creació de 120.000 llocs de treball**
- **Projecte de la finestreta única empresarial**, amb el concurs de les Cambres de Comerç. Reduir al 50% el temps per constituir una empresa. Simplificació administrativa.
- Impulsar i donar suport a aquells subsectors i empreses industrials que per les seves característiques no tinguin viabilitat a llarg termini, per tal que puguin reorientar la seva activitat, tecnologia i organització cap a subsectors de més futur. Pla d'actuacions en cas de deslocalització i/o tancament.
- **Pla de suport a la recuperació, rehabilitació i dinamització dels mercats municipals de Catalunya**
- Accions destinades a promoure les ciutats com a motors de desenvolupament regional. Promovent a l'hora un desenvolupament policèntric i equilibrat mitjançant l'expansió de la xarxa urbana dins l'àmbit nacional i comunitari, de forma que inclogui connexions entre les ciutats econòmicament més fortes i les demés zones urbanes (tb les ciutats de petita o mitjana dimensió)

L7

#### Indicadors:

- Dies necessaris per a constituir una empresa
- Dies necessaris per a constituir una empresa industrial
- % Empreses d'economia social
- N° d'empreses deslocalitzades
- Distribució empreses per sectors d'activitat
- % empreses per branques d'activitat

## BLOC B: INTERNACIONALITZACIÓ

### Línia 8. Atracció d'inversions

L8 /AE

Acord Estratègic per la Internacionalització, la competitivitat i la qualitat de l'ocupació de l'economia catalana

**14.** Per tal d'afavorir l'**atracció d'inversions** es considera rellevant impulsar l'**Agència Catalana d'Inversions**, amb l'objectiu general de promoure i atraure inversions empresarials sòlides. L'Agència esdevindrà l'interlocutor entre l'empresa i l'Administració en inversions i reorganitzacions empresarials, promourà i assessorarà en processos d'implantació de noves activitats, assessorarà les empreses catalanes en la presa d'acords amb empreses foranes i actuarà en processos de desinversió per minimitzar-ne les conseqüències (*mesura núm. 57*).

L'Agència Catalana d'Inversions desenvoluparà la seva tasca amb els treballs de l'**Observatori de prospectiva industrial**, el qual tindrà per finalitat conèixer la problemàtica dels diferents sectors i empreses catalans, preveure'n l'evolució i suggerir el disseny de futures línies d'actuació (*mesura núm. 56*).

#### **Atracció d'inversions**

**56.** Es crearà un **Observatori de prospectiva industrial** per tal de conèixer la problemàtica dels sectors i de les empreses i, a la vegada, disposar de la informació, dins de l'àmbit de l'Observatori, d'una eina d'interlocució dels agents socials amb l'Administració.

**Aquest Observatori tindrà per finalitat conèixer la problemàtica dels diferents sectors i empreses catalans, preveure'n l'evolució i suggerir el disseny de futures línies d'actuació.**

A fi d'establir una interlocució permanent amb l'Administració i fer el seguiment dels acords incorporats en aquest document, els agents socials, a través de la comissió sectorial, participaran en els àmbits de treball de caràcter sectorial de l'Observatori de prospectiva industrial d'acord amb les necessitats que conjuntament es considerin.

**57.** S'impulsarà l'**Agència Catalana d'Inversions**, amb l'objectiu de promoure i atraure inversions empresarials sòlides. L'Agència, que dependrà del CIDEM, comptarà per a la seva creació amb una

dotació de 4.000.000 d'euros en el pressupost 2005.

Les principals funcions de l'Agència seran:

- Constituir el punt d'interlocució entre l'empresa i l'Administració en l'àmbit de les inversions i reorganitzacions empresarials a Catalunya.
- Impulsar la instal·lació de noves inversions empresarials generadores d'ocupació estable i de qualitat.
- Promoure i assessorar professionalment la implantació de noves activitats empresarials.
- Donar suport a la consolidació de les empreses catalanes per mitja de l'assistència als seus processos d'acords tecnològics i productius amb empreses foranes.
- Actuar en els processos de desinversió empresarial activant polítiques específiques destinades a minimitzar-ne les conseqüències.

*NOTA: D'acord amb el document de seguiment ed l'Acord del Consell d'Institucions, l'Execució de l'Acord a 31/12/2006 ja havia dut a terme:*

*Creació de l'Agència Catalana d'Inversions (m. 57)*

*Creació de l'Observatori de prospectiva industrial (m. 56)*

L8 /AGE

Acord per a un Govern d'Entesa

### COMPETITIVITAT, OCUPACIÓ I TREBALL

#### **ACTUACIONS**

##### *Empresa i innovació*

- Dur a terme una política industrial activa que atregui talent i inversions internacionals a Catalunya, que prioritzi els processos innovadors a les empreses, capaç d'orientar el desenvolupament cap a aquells sectors amb més capacitat d'adaptació i que basin la seva competitivitat en la qualitat, la tecnologia i el coneixement. Potenciar el sòl industrial públic com a instrument necessari per a la política industrial de futur de Catalunya.



L8 /PG	Pla de Govern 2007-2010
L8 /ECO	Estratègia Catalana per a l'Ocupació 2007-2013 (Pla general d'ocupació de Catalunya) 5 de setembre de 2006
L8 /MENR	Marc Estratègic Nacional de referència d'Espanya 2007-2013 per a la programació dels Fons Estructurals
L8 /PGSS	Programa Comunitari per a l'ocupació i la solidaritat social – PROGRESS (D1672/2006/CE)
L8 /PM	Programa Marc per a la innovació i la competitivitat 2007-2013 (D1639/2006/CE)
L8 /NRFE	Nous reglaments dels Fons Estructurals.
L8 /FED	Programa Operatiu FEDER a Catalunya 2007-2013. Primer Esborrany, 9 de gener de 2007
L8 /FSE	Programa Operatiu FSE a Catalunya 2007-2013.Provisional (Dades presentació pública del 13 de març de 2007)
L8	<p>TEMES CLAU</p> <ul style="list-style-type: none"> <li>- <b>Observatori de prospectiva industrial – Agència Catalana d'Inversions – Atracció d'indústries</b></li> </ul>

## Línia 9. Foment de les exportacions i projecció internacional

L9 /AE

Acord Estratègic per la Internacionalització, la competitivitat i la qualitat de l'ocupació de l'economia catalana

**15.** Com a mesura per **fomentar les exportacions i la projecció internacional**, es destaca la necessitat d'**implementar el Pla d'internacionalització de l'empresa catalana**, el qual té per objectius analitzar tendències internacionals, prioritzar països i preveure suports per a les diverses tipologies d'empreses.

El Pla prestarà especial atenció a les necessitats de les pimes, tant des de les primeres fases d'iniciació fins a la implantació a l'estranger (*mesura núm. 58*).

El Pla preveu la creació de l'**Observatori de mercats exteriors**, que tindrà per objectiu fer un seguiment de tendències (sectorials, de mercat, tecnològiques, etc.) i comptarà per a la seva tasca amb la xarxa internacional del COPCA (*mesura núm. 59*).

### ***Foment de les exportacions i projecció internacional***

**58.** S'implementarà, durant el 2005, el **Pla per a la internacionalització de l'empresa catalana**, el qual té per objectius analitzar les tendències internacionals, prioritzar països, preveure suports per a les diferents tipologies d'empreses i regular les condicions en que s'han de dur a terme. Aquest Pla serà gestionat pel COPCA i comptarà amb la participació dels agents socials en la seva elaboració i

seguiment. Per tal de fer front a les mesures que se'n deriven, s'incrementaran les aportacions al pressupost d'internacionalització del COPCA entorn del 20 per cent, i se situaran per sobre dels 28.000.000 d'euros.

Per tal de donar suport a la **internacionalització de les empreses catalanes**, es duran a terme les

mesures següents:

- S'augmentaran les accions adreçades a la internacionalització de l'empresa, tant des de les fases

d'iniciació, fins a la implantació d'instal·lacions comercials o productives a l'estranger, fent especial

atenció a les accions adreçades a les pimes i a les zones estratègiques per al desenvolupament de l'economia catalana. En aquest sentit, els recursos corresponents s'adreçaran de forma netament

majoritària a promoure la internacionalització de les pimes catalanes.

- En l'àmbit de la cooperació empresarial, es promouran accions per a la cooperació entre pimes catalanes en els seus processos d'internacionalització, accions per a la cooperació entre empreses catalanes i estrangeres, i accions per a la internacionalització de clústers estratègics.

- Es desplegarà la Xarxa de plataformes empresarials del COPCA, complementària a la Xarxa de centres de promoció de negocis, per tal que faciliti i acceleri els processos de multinacionalització.

- Es desenvoluparan programes de promoció i assessorament per a la participació d'empreses catalanes en licitacions internacionals.

- Es promourà l'augment de la formació d'especialistes en comerç exterior i internacionalització de l'empresa.

- Es recolzarà el paper dels agents socials en la cooperació al desenvolupament com a factor de projecció internacional, amb un augment dels recursos econòmics.

**59.** En el termini d'un any, es crearà l'**Observatori de mercats exteriors**, amb l'objectiu de fer un seguiment de les tendències sectorials, de mercat, tecnològiques, etc., com també per donar suport a l'aplicació del Pla per a la internacionalització de l'empresa catalana. L'Observatori de mercats exteriors tindrà com a base la xarxa internacional del COPCA i haurà de coordinar la seva actuació amb l'Observatori de prospectiva industrial. Per a la creació de l'Observatori, el pressupost 2005 ha

incorporat una partida de 600.000 euros.

*NOTA: D'acord amb el document de seguiment ed l'Acord del Consell d'Institucions, l'Execució de l'Acord a 31/12/2006 ja havia dut a terme:*

***Entra en funcionament l'Observatori de mercats exteriors del COPCA (m. 59)***

***Pla per a la internacionalització de l'empresa catalana 2005-2008 (m.58)***

**16.** Ates el pes del **turisme** en l'economia catalana, es crearà l'**Observatori del turisme de Catalunya** i s'elaborarà un **Pla estratègic del sector**. Aquest Pla estratègic definirà el model turístic per als pròxims anys seguint les directrius següents: una oferta diferencial de qualitat, més competitiva i més adaptada a la demanda, que sigui sostenible i territorialment equilibrada (*mesura núm. 61*).



L9 /AE

**61.** Ates el pes del **turisme** en l'economia catalana, i els efectes que sobre aquest provoquen els processos d'internacionalització, en el termini de sis mesos es crearà l'**Observatori del turisme de Catalunya** i, en el decurs del 2005, s'elaborarà un Pla estratègic del sector, comptant amb la col·laboració del món acadèmic i la participació dels agents socials. El **Pla estratègic** definirà el model turístic per als pròxims anys, bo i seguint les directrius següents: una oferta diferenciada de qualitat, més competitiva i més adaptada a la demanda, que sigui sostenible i territorialment equilibrada. El pressupost 2005 preveu unes dotacions de 400.000 euros per a l'Observatori del turisme i de 360.000 euros per a l'elaboració del Pla estratègic del sector.

L9 /AGE

Acord per a un Govern d'Entesa

## COMPETITIVITAT, OCUPACIÓ I TREBALL

### **ACTUACIONS**

#### *Empresa i innovació*

- Seguir desenvolupant el Pla Estratègic d'internacionalització de l'empresa catalana 2005-2008 i elaborar el dels anys 2009-2012. Especialment pel que fa a la implantació de noves plataformes empresarials i àrees d'aterratge.

L9 /PG

Pla de Govern 2007-2010

### **3.1 Competitivitat**

3.1.2 Seguir apostant per la internacionalització, la recerca i la innovació com a elements clau de competitivitat

Per a aquesta nova legislatura el plantejament és, doncs, **seguir desenvolupant el Pla Estratègic d'Internacionalització de l'empresa catalana 2005-2008 i elaborar el proper Pla 2009-2012**, que ha d'estar especialment centrat en la implantació de noves plataformes empresarials i àrees d'aterratge a l'exterior, especialment en els mercats més dinàmics.

El Pla Estratègic d'Internacionalització 2005-2008 es concretarà mitjançant l'**elaboració de plans estratègics sectorials per àrees geogràfiques**. S'intensificaran el **programes de suport a la internacionalització del sector serveis de Catalunya** i s'ampliarà el **seguiment dels processos econòmics de deslocalització** d'empreses catalanes, per tal de garantir que aquestes dinàmiques no afebleixin la nostra estructura productiva.

### **3.4 Teixit econòmic**

3.4.2 Impulsar un model de desenvolupament turístic que faci de Catalunya una destinació líder i referent mundial, gràcies a l'ordenació del sector, la projecció exterior, la qualitat i el respecte al patrimoni cultural i natural

Cal també garantir la preservació i millora dels recursos que fonamenten l'atractiu turístic de Catalunya. Per això, es desenvoluparà un programa sobre **plans directors per a l'elaboració d'una estratègia d'usos turístics del territori** d'acord amb el Pla Estratègic del Turisme 2005-2010 i es crearà un **programa de xoc per invertir en infraestructures del sector turístic, amb recursos públics i privats**, que ens permeti fer un salt decisiu cap a la millora de la qualitat de l'oferta turística del país.

**El Govern millorarà la promoció de les marques turístiques catalanes seguint criteris d'eficiència, segmentació de producte i promoció territorial sota el paraigües de la marca Catalunya**, una promoció que tindrà una destinació tant internacional i estatal com de foment del turisme interior. **Es modernitzarà la informació turística de Catalunya**, amb la **creació del Portal Turístic de Catalunya** i la **redefinició del Pla de senyalització turística** d'acord amb les diferents administracions i agents implicats.

L9 /ECO

Estratègia Catalana per a l'Ocupació 2007-2013 (Pla general d'ocupació de Catalunya) 5 de setembre de 2006

L9 /MENR

Marc Estratègic Nacional de referència d'Espanya 2007-2013 per a la programació dels Fons Estructurals



L9 /PGSS	Programa Comunitari per a l'ocupació i la solidaritat social – PROGRESS (D1672/2006/CE)
L9 /PM	Programa Marc per a la innovació i la competitivitat 2007-2013 (D1639/2006/CE)
L9 /NRFE	Nous reglaments dels Fons Estructurals.
L9 /FED	Programa Operatiu FEDER a Catalunya 2007-2013. Primer Esborrany, 9 de gener de 2007

A partir de la correspondència entre los objetivos intermedios del P.O. de Cataluña y las Directrices Estratégicas Comunitarias para los Fondos Estructurales 2007-2013, expuestas en el apartado de análisis de coherencia, se articula la siguiente propuesta basada en cuatro ejes prioritarios:

- Eje 1: Innovación y desarrollo empresarial y economía del conocimiento.
- Eje 2: Medio ambiente y prevención de riesgos.
- Eje 3: Accesibilidad y servicios de transporte.
- **Eje 4: Desarrollo sostenible local y urbano.**
- Eje 5: Asistencia técnica

El cuarto eje del Programa Operativo se estructura en base a dos líneas prioritarias de intervención:

1. Regeneración de zonas urbanas y rurales degradadas.
2. Conservación del patrimonio histórico-cultural y natural y potenciación de las infraestructuras turísticas.

A continuación, se detalla para cada una de estas dos líneas prioritarias, los objetivos generales y prioridades, las actuaciones a desarrollar, y una relación de los indicadores estratégicos y operativos para su seguimiento y evaluación.

#### **a) Objetivos y prioridades estratégicas**

##### ***2. Conservación del patrimonio histórico-cultural y natural y potenciación de las infraestructuras turísticas***

La segunda gran prioridad en lo que respecta al desarrollo local se centra en la preservación del patrimonio histórico-cultural y natural del territorio y en la promoción de actividades turísticas.

Tal y como se ha expuesto en el diagnóstico, cabe destacar que el sector turístico catalán se ha convertido en uno de los principales motores económicos de la Comunidad autónoma, tanto en lo que respecta a población ocupada como en su aportación al PIB. Es por ello que, frente a la competencia cada vez mayor de otros territorios con un atractivo turístico similar, el objetivo de las actuaciones llevadas a cabo en el marco de este eje irá encaminadas a aumentar la competitividad de la oferta turística catalana.

Además, se pretende desarrollar un conjunto de actuaciones orientadas a fomentar la conservación del patrimonio histórico-cultural y natural como mecanismo para garantizar un desarrollo local sostenible.

Dentro de este ámbito de actuación se pretende, además, potenciar especialmente el acceso de las mujeres a las infraestructuras culturales, así como aumentar su nivel de empleabilidad en el sector servicios.

Concretamente, las actuaciones previstas pretenden:

- Promover los activos naturales y valorizar el patrimonio natural.
- Mejorar la oferta actual de servicios turísticos y culturales.
- Potenciar el desarrollo de la infraestructura cultural.
- Fomentar la protección, rehabilitación y preservación del patrimonio cultural.

#### **b) Enfoque y actuaciones**

##### ***2. Conservación del patrimonio histórico-cultural y natural y potenciación de las infraestructuras turísticas***



L9 /FED

En materia de potenciación del desarrollo local se desarrollarán actuaciones de fomento del desarrollo endógeno en un sentido amplio, incluyendo la conservación del patrimonio histórico-cultural y natural y la potenciación de las infraestructuras turísticas. Así, las principales actuaciones previstas son:

- Recuperación de espacios naturales en el entorno urbano.
- Desarrollo de programas de vías verdes.
- Mejora, conservación y dotación de equipamiento en museos, archivos y bibliotecas.
- Mejora y conservación de monumentos.
- Mejora y conservación de parajes de interés cultural.
- Restauración de bienes muebles de museos y conjuntos histórico-artísticos.
- Mejora de los accesos a parajes de interés turístico.
- Creación de oficinas de turismo y mejora del equipamiento en las actuales.
- Mejora de la señalización turística y embellecimiento de los entornos turísticos.
- Creación de centros de interpretación turística.
- Desarrollo de planes y campañas de dinamización y promoción turística.
- Concesión de ayudas a entidades locales para la promoción turística

L9 /FSE

Programa Operatiu FSE a Catalunya 2007-2013. Provisional (Dades presentació pública del 13 de març de 2007)

L9

#### TEMES CLAU

- **Internacionalització de les empreses catalanes (2005-2008) i preparar 2009-2012 – Observatori de Mercats Exteriors**
- **El Pla estratègic de Turisme** definirà el model turístic per als pròxims anys, bo i seguint les directrius següents: una oferta diferenciada de qualitat, més competitiva i més adaptada a la demanda, que sigui sostenible i territorialment equilibrada (es crearà un programa de xoc per invertir en infraestructures del sector turístic, amb recursos públics i privats)
- Observatori del Turisme.
- **Elaboració de plans estratègics sectorials per àrees geogràfiques** dintre del *Pla Estratègic d'Internacionalització 2005-2008*.
- **Redefinició del Pla de senyalització turística**

## BLOC C: MILLORA DE LA QUALITAT DE L'OCUPACIÓ I COHESIÓ SOCIAL

### Línia 10. Polítiques actives d'ocupació

Algunes dades de context: Estimacions de l'Idescat

Proporcions població activa per edats

Edat	Homes 2001	Homes 2015	Dones 2001	Dones 2015	Total 2001	Total 2015
De 16 a 19 anys	3,80%	2,49%	3,52%	2,75%	3,68%	2,60%
De 20 a 24 anys	10,63%	6,36%	12,51%	7,39%	11,43%	6,81%
De 25 a 29 anys	14,74%	8,73%	17,65%	9,81%	15,98%	9,20%
De 30 a 34 anys	14,55%	11,68%	16,00%	12,35%	15,17%	11,98%
De 35 a 39 anys	13,62%	15,56%	14,07%	16,39%	13,81%	15,92%
De 40 a 44 anys	12,14%	16,27%	12,53%	16,37%	12,30%	16,31%
De 45 a 49 anys	10,62%	14,04%	9,98%	13,45%	10,35%	13,78%
De 50 a 54 anys	9,42%	11,79%	7,06%	10,73%	8,41%	11,33%
De 55 a 59 anys	6,79%	8,53%	4,24%	7,12%	5,70%	7,91%
De 60 a 64 anys	2,98%	3,65%	1,61%	2,96%	2,40%	3,35%
De 65 anys i més	0,71%	0,91%	0,85%	0,68%	0,77%	0,81%
Totals	100%	100%	100%	100%	100%	100%

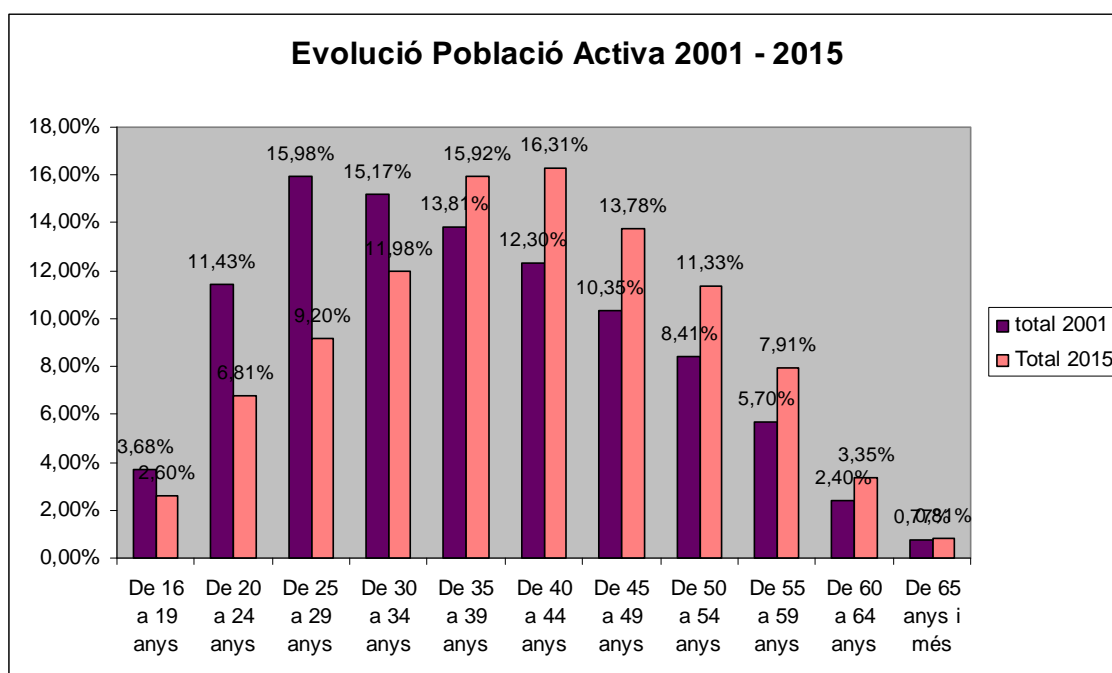

**Prporcions població activa Home - Dona**

Edat	Homes 2001	Homes 2015	Dones 2001	Dones 2015
De 16 a 19 anys	59,2%	54,01%	40,8%	45,99%
De 20 a 24 anys	53,3%	52,75%	46,7%	47,25%
De 25 a 29 anys	52,9%	53,60%	47,1%	46,40%
De 30 a 34 anys	55,0%	55,11%	45,0%	44,89%
De 35 a 39 anys	56,5%	55,20%	43,5%	44,80%
De 40 a 44 anys	56,5%	56,32%	43,5%	43,68%
De 45 a 49 anys	58,8%	57,55%	41,2%	42,45%
De 50 a 54 anys	64,2%	58,79%	35,8%	41,21%
De 55 a 59 anys	68,2%	60,86%	31,8%	39,14%
De 60 a 64 anys	71,4%	61,51%	28,6%	38,49%
De 65 anys i més	53,0%	63,42%	47,0%	36,58%
Total	57,3%	56,48%	42,7%	43,52%

**Dones Actives 2001-2015**

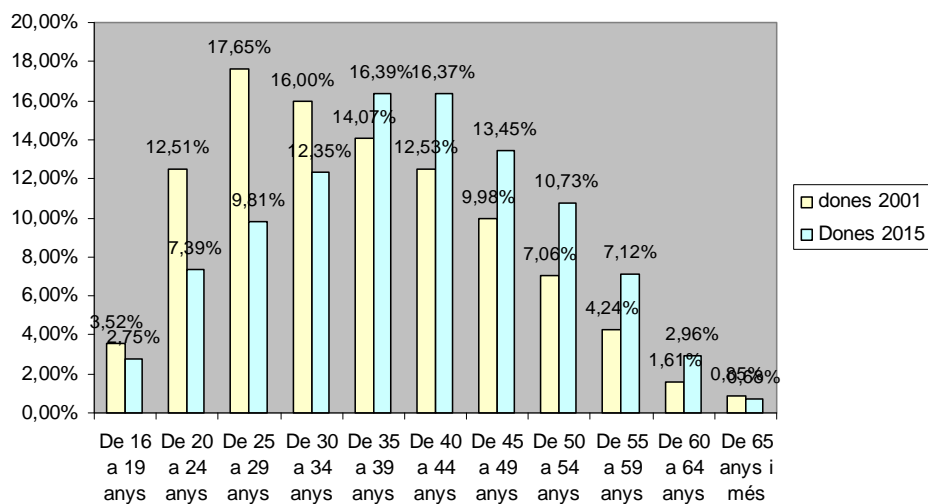

**Evolució Homes Actius 2001-2015**

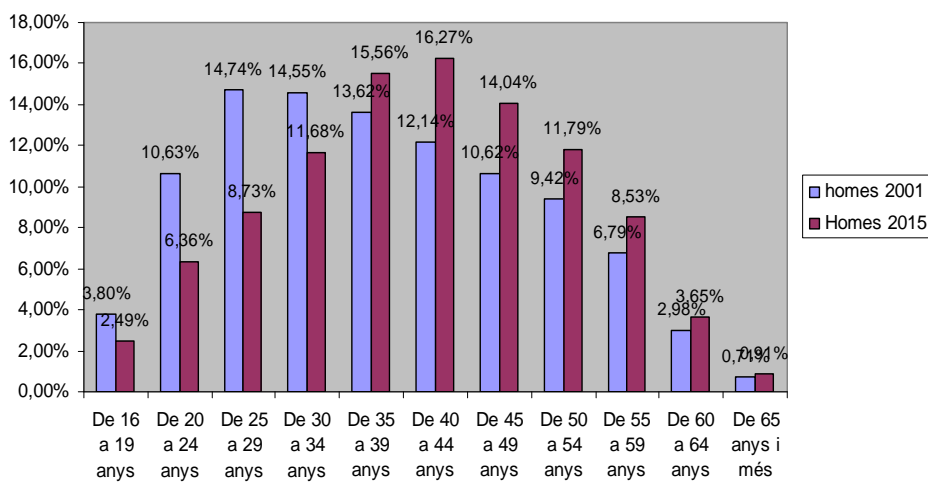

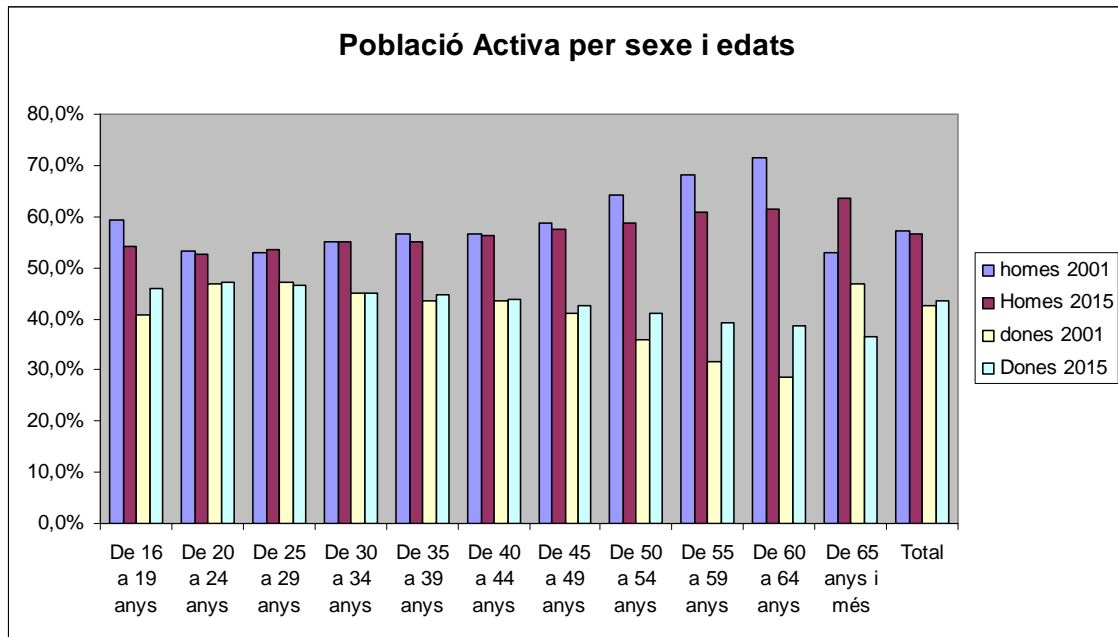

L10 /AE

Acord Estratègic per la Internacionalització, la competitivitat i la qualitat de l'ocupació de l'economia catalana

**17.** En l'àmbit de les **polítiques actives d'ocupació**, es destaca la necessitat de dotar el **Servei Català d'Ocupació (SOC)** d'un **model de gestió descentralitzat** que permeti descentralitzar les polítiques actives d'ocupació i que compti amb els mitjans necessaris per oferir una **atenció personalitzada** de l'oferta i la demanda laboral (*mesura núm. 65*).

**65.** En el termini de sis mesos el **Servei d'Ocupació de Catalunya (SOC)** es dotarà d'un **model de gestió descentralitzat dels serveis d'ocupació** amb les entitats cooperants del SOC, mitjançant contractes-programa pluriennals. El pressupost del 2005 per a aquestes mesures es de 14.000.000 d'euros. Aquest model comptarà amb la dotació d'una partida pressupostària destinada a la creació i/o consolidació d'estructures que permetin descentralitzar les polítiques actives d'ocupació, per tal que el protagonisme en la seva planificació, execució i avaluació sigui dels actors institucionals, sindicals i empresarials del territori, tant pel que fa a la planificació com a la gestió.

**Es donarà suport amb recursos suficients als plans locals d'ocupació**, per tal que se situïn en el marc de l'Estratègia europea d'ocupació, tant pel que fa a objectius qualitius i quantitius, com pel que fa als col·lectius prioritaris.

El SOC emprendre una millora de la dotació de recursos humans destinats a l'**atenció personalitzada de l'oferta i la demanda laboral**. A aquest efecte, al llarg de la legislatura es comptarà amb la incorporació d'un mínim de 292 tècnics, amb un pressupost d'11.680.000E anuals.

*NOTA: D'acord amb el document de seguiment ed l'Acord del Consell d'Institucions, l'Execució de l'Acord a 31/12/2006 ja havia dut a terme:*

**Dotar el SOC d'un model descentralitzat d'actuació (m. 65)**

**18.** Igualment, en aquest mateix àmbit, es considera prioritari dissenyar polítiques actives d'ocupació destinades específicament a la **recol·locació de persones** que perden la seva feina per processos de tancament o de deslocalització d'empreses (*mesura núm. 67*).

**67.** En el marc de la política d'ocupació, es dissenyaran polítiques actives destinades, específicament, a la **recol·locació persones que perden la seva feina** per processos de tancament o deslocalització d'empreses i s'establiran, quan les circumstàncies ho facin aconsellable, programes a mida per a la creació d'ocupació en la transició empresarial.

**El SOC definirà, en un termini de sis mesos, un protocol d'actuació per a la recol·locació**, en el qual es garantirà la transparència, la qualitat, la no discriminació i la igualtat d'oportunitats en tot el procés.

L10 /AE

**20.** La creixent presència de **persones immigrades** requereix importants actuacions per a la igualtat d'oportunitats i contra discriminació en l'àmbit educatiu, social i laboral. En aquest sentit, l'Acord incorpora l'elaboració del **Pla de primera acollida** (social, laboral, lingüística, d'allotjament), actuacions en el terreny educatiu i en el dels serveis d'acollida i integració d'alumnes immigrants. En l'àmbit laboral, en el marc del Consell de direcció del SOC es crearà una **comissió d'immigració** que estudiï la manera més adient d'ordenar els fluxos migratoris i garantir els drets dels treballadors immigrants. Així mateix, en el Consell Català de Diàleg Social i Participació, de nova creació, es proposaran actuacions per a la igualtat i la no discriminació. Les parts també consideren convenient crear el **Servei d'Intermediació Laboral en Origen**, dins del SOC, i, per tant, la transferència a aquest Servei de les competències relacionades (*mesures 14, 86 i 70*).

**70. En el primer semestre del 2005 es crearà una comissió d'immigració en el marc del consell de direcció del SOC** que estudiï la manera més adient d'ordenar els fluxos migratoris i garantir els drets dels treballadors immigrants. El pressupost 2005 preveu 200.000 euros per a aquesta mesura.

No obstant això, **les parts constaten la conveniència de crear un servei dins del SOC, el Servei**

**d'Intermediació Laboral en Origen (SILO)**, com a servei d'intermediació en els països d'origen. Això implicaria, també, la transferència de competències executives en matèria d'immigració relacionades amb aquesta funció i, de forma més amplia, significaria procurar un ordenament competencial en matèria d'immigració que potenciï els mecanismes d'intermediació, responsabilitat del SOC.

Les parts consideren necessari tractar la situació provocada per l'elevat col·lectiu de treballadors sense permís de treball, mitjançant l'adopció consensuada de mecanismes d'ordenació dels treballadors estrangers que acreditin el seu arrelament laboral. Cal tenir en compte els col·lectius de treballadors i treballadores provinents d'altres països que s'ocupen de serveis de proximitat, com ara l'atenció a persones dependents i de cura i neteja de la llar.

*NOTA: D'acord amb el document de seguiment ed l'Acord del Consell d'Institucions, l'Execució de l'Acord a 31/12/2006 ja havia dut a terme:*

**Creació de la Comissió d'immigració del SOC (m. 70)**

L10 /AGE

Acord per a un Govern d'Entesa

## COMPETITIVITAT, OCUPACIÓ I TREBALL

### **OBJECTIUS**

- Mantenir, desenvolupar i actualitzar l'Acord Estratègic per la Internacionalització, la qualitat de l'ocupació i la competitivitat de l'economia catalana.

### **ACTUACIONS**

#### *Empresa i innovació*

- Consolidar l'Euroregió com a espai prioritari de col·laboració econòmica.
- Establir un programa d'actuacions en cas de deslocalització i/o tancament, que prevegi entre altres:  
El pla social de l'empresa envers els treballadors i el territori, que tindrà en compte els ajuts públics percebuts per l'empresa.

La regeneració dels teixits econòmics i productius impulsats des dels sectors públic i privat per donar noves oportunitats d'ocupació a les persones i zones afectades.

#### *Treball*

- Incrementar la col·laboració i la interrelació entre els departaments d'Educació i Treball i Indústria per a la planificació i gestió de la formació ocupacional a tots els consorcis territorials i altres centres col·laboradors.
- Treballar per mantenir els actuals ritmes de creació d'ocupació incorporant al mercat de treball el màxim nombre de persones que vulguin treballar i, per a això, necessàriament ha d'augmentar la taxa de participació de les dones, dels joves, dels majors de 45 anys i dels immigrants.
- Aprofundir en la modernització, millora i descentralització del SOC, amb l'objecte fonamental de l'atenció personalitzada i la formació de qualitat.
- Crear, en el marc del SOC, un programa especial per a col·lectius amb especial dificultat d'inserció laboral (joves, dones, majors 45 anys, persones amb discapacitat), amb els serveis següents: assessorament laboral, formació continuada, assessorament per a les persones emprenedores i borsa de treball.
- Promoure un Pla de foment de noves ocupacions lligades al sector de l'atenció a les persones.



L10 /PG

Pla de Govern 2007-2010

### 3.4 Teixit econòmic

3.4.1 Garantir el suport al naixement i creixement de les PIME i cooperatives catalanes, així com als sectors industrials davant del repte de la globalització econòmica

Implementar un **programa d'actuacions actives que previnguin i compensin els processos de deslocalització i/o tancament, on es dissenyarà el pla social de l'empresa envers els treballadors i el territori**, que tindrà en compte els ajuts públics percebuts per l'empresa; i **s'actuarà per regenerar els teixits econòmics i productius amb accions públiques i privades.**

L10 /ECO

Estratègia Catalana per a l'Ocupació 2007-2013 (Pla general d'ocupació de Catalunya) 5 de setembre de 2006

#### Reptes i línies estratègiques de l'ECO

1. **Atraure més persones al mercat de treball, augmentar l'ocupabilitat i impulsar l'envelliment actiu**
2. **Aproximar l'oferta i la demanda de treball**
3. Aprofundir en la qualitat de l'ocupació

#### **LE 1: Atraure més persones al mercat de treball, augmentar l'ocupabilitat i impulsar l'envelliment actiu (5 grans línies d'actuació)**

- **Dones:** Cal impulsar mesures per igualar les responsabilitats dels dos membres de la parella en la cura de la llar. L'impuls a la creació de serveis accessibles i assequibles d'assistència infantil, la implantació de serveis de proximitat per a la cura d'altres persones dependents, així com d'organismes públics de suport a la família i a treballadors i treballadores amb persones dependents. Mesures per assolir l'augment de nivell mitjà de formació de les dones, formació específica en sectors on la dona està subrepresentada, la reducció de la segregació ocupacional actual i la millora de la qualitat i l'estabilitat de les ocupacions a la qual volen accedir les dones per fer més atractiu el fet de treballar. impuls de mesures de conciliació de la vida laboral i familiar
- **Majors de 50 anys (especialment 55);** Promoure la racionalització de les modalitats de jubilació anticipada, apostant per la reducció dels supòsits legals, limitant les situacions d'accés a la jubilació anticipada o prejubilació que s'aprovin en el marc d'un expedient de regulació d'ocupació, i donant suport a aquesta mesura només quan s'acrediti que l'empresa està realment en crisi i que és l'única alternativa que té. (2) Fomentar activament l'accés a la formació per a l'ocupació dels més grans de 45 anys. (3) Nova cultura de gestió de l'edat en l'empresa que vinculi l'accés a determinats llocs de treball amb l'experiència.
- **Joves i treballadors i treballadores amb baixa qualificació;** Caldria desenvolupar polítiques preventives per evitar que els aturats i les aturades de curta durada romanguessin a l'atur i esdevinguessin aturats i aturades de llarga durada; intervencions sobre els i les joves abans de sis mesos de permanència a l'atur
- **Autònoms i autònomes i treballadors i treballadores de l'economia social;** suport específic per millorar-ne l'ocupació. Aquesta política s'hauria d'adreçar, en especial, als treballadors i les treballadores autònoms que, en la pràctica, actuen com a assalariats i assalariades.
- **Persones immigrades.** vincle entre les polítiques d'ocupació i d'immigració. Pla de ciutadania i integració de la Generalitat de Catalunya 2005-2008. Servei d'Intermediació Laboral en Origen (SILO). La incorporació de la població estrangera en condicions dignes i estables és una part fonamental de les polítiques actives d'ocupació que es desenvoluparan en el futur immediat.

## LE 2: Aproximar l'oferta i la demanda de treball (4 línies d'actuació)

- **Continuació de la millora de la modernització del servei d'ocupació,**
- **Necessitat de validar i millorar l'experiència professional:** Cal avançar en el reconeixement i l'actualització de l'experiència professional adquirida.
- **Reduir els desajustaments entre ocupació i nivell de qualificació:** Necessitat d'una acció decidida per reduir el grau de fracàs escolar, (2) Hi ha sobrequalificació o subocupació dels treballadors i treballadores amb estudis universitaris, cal doncs millorar la competitivitat de l'economia i apostar per un model productiu que tingui una base de sectors d'alt valor afegit. (3) Millora del sistema integral de formació professional, amb un increment dels recursos dedicats a formació (reglada, contínua i ocupacional) i a integració dels tres sistemes formatius en un únic sistema
- **Foment de l'aprenentatge permanent o al llarg de tota la vida.** Cal millorar l'accés de les empreses als sistemes de formació contínua, i facilitar i promoure permisos individuals de formació. Suport a les accions d'innovació i a la formació. Atenció especial a l'increment de demanda de treball en sectors emergents: L'atenció a la dependència, l'ecoturisme, les preocupacions mediambientals i els seus impactes sobre el territori i la demanda de qualificacions, la cura del paisatge i del medi rural en general, o, finalment, l'explosió dels serveis personals de tot tipus.

### Estructura i Mesures de l'Estratègia Catalana d'Ocupació (2007-2013)

#### 1.- Modernitzar el Sistema d'ocupació de Catalunya

1. Transparència del mercat de treball
  1. Crear un sistema d'informació quantitativa i qualitativa, que ha de ser un instrument que permeti proveir d'informació i aportar coneixement per a la presa de decisions dels agents socials, actors, polítics, tècnics dels àmbits del mercat de treball, unificant els diferents observatoris del mercat de treball català perquè siguin completament operatius.
  2. Anàlisi permanent de l'oferta i la demanda, amb l'objectiu de definir les característiques d'ambdues així com l'evolució.
  3. Millora de la intermediació, la seva cobertura pública i l'ocupabilitat de les persones. Coordinació dels diferents serveis públics d'intermediació que garanteixi l'encaix entre l'oferta i la demanda de treball, i estableixi una col·laboració més estreta entre el sector públic i el sector privat d'ocupació.
  4. Actuacions per detectar l'aparició de noves necessitats de qualificació i de formació de treballadors i treballadores perquè s'adaptin a l'entorn econòmic canviant.
  5. Coordinació dels diferents serveis públics d'intermediació, catalans, estatals i comunitaris, i de tot el sistema cooperador i col·laborador, que garanteixi l'encaix entre l'oferta i la demanda de treball, establint una col·laboració més estreta entre el sector públic i el sector privat d'ocupació, i unificant els diferents observatoris del mercat de treball català perquè siguin completament operatius.
2. Sistema orientador, moure's per l'ocupació
  6. Creació d'un sistema integral d'informació i orientació professional que coordini en xarxa els diferents actors de l'àmbit de l'educació i el treball.
  7. Impulsar un servei específic d'orientació al treballador i a la treballadora per al disseny personalitzat de la carrera professional, o d'estratègies de millora professional i mobilitat vertical en el mercat de treball. Cal impulsar la creació d'una unitat ad hoc dins l'estructura del SOC,
  8. Millorar el sistema d'orientació professional, mitjançant l'ampliació del sistema d'orientació acadèmica i professional, la potenciació de les oficines d'orientació i l'assessorament laboral per a la gent jove, i l'orientació en relació amb el món laboral adaptada a cada nivell educatiu.
  9. Formació d'orientadors i orientadores.
  10. Facilitar la integració laboral de les persones demandants d'ocupació, mitjançant l'atenció prioritària a la ciutadania que recorre al SOC en la seva recerca d'oportunitats d'ocupació.

#### 3.- Foment de l'activitat emprenedora: general, i específic del treball autònom, treball en cooperatives i societats laborals

26. Suport a la definició de les necessitats de recursos humans a pimes
27. Més empreses, més tecnologia, més ocupació: Fomentar la creació d'empreses d'alt contingut tecnològic per part de titulats i titulades universitaris joves
28. De la universitat a l'empresa: Desenvolupar programes d'inserció específics per a titulats i titulades universitaris que facilitin la seva incorporació al mercat de treball mitjançant un període de pràctiques a les empreses.

L10/ECO

29. Emprendre en femení.
30. Establiment d'una xarxa territorial de suport a la creació d'empreses:
31. Programa de seguiment, llançament, creixement i consolidació: Per impulsar el desenvolupament de la microempresa, per contribuir així a la creació d'ocupació, i acompanyar-la en el seu procés d'adaptació i creixement per arribar a conclusions sobre les seves necessitats i definir les línies d'actuació.
32. Formació d'emprenedors i emprenedores
33. Motivació i sensibilització per emprendre: Dirigir i organitzar jornades / sessions
34. Creació d'empreses en economia cooperativa.
35. Intervenció en projectes singulars d'economia cooperativa, identificació de nínxols de mercat o activitat i bones pràctiques que siguin referent per al desenvolupament de projectes pilot.
36. Responsabilitat social de les empreses en l'economia cooperativa.
37. Incorporació de socis i sòcies de treball a l'economia cooperativa
38. Finançament: Facilitar l'obtenció de finançament a les persones emprenedores que compten amb un pla d'empresa amb condicions de viabilitat, i a les empreses durant els primers anys de la seva activitat, mitjançant l'accés a microcrèdits en cas que no disposin de suficients avals o de les garanties necessàries per accedir al sistema financer tradicional, o bé es troben en risc d'exclusió social i financera.
39. Projecte de reestructuració o creixement d'empreses d'economia cooperativa
40. Territoris emprenedors per a l'economia social i solidària:

L10/MENR

Marc Estratègic Nacional de referència d'Espanya 2007-2013 per a la programació dels Fons Estructurals

## 7.8. Las prioridades del Fondo Social Europeo

### 7.8.1. Fomento del espíritu empresarial y mejora de la adaptabilidad de trabajadores, empresas y empresarios: Eje 1.

La mejora de la competitividad y la creación de empresas requieren de acciones que fomenten el espíritu empresarial y permitan el crecimiento y la mejorar de la competitividad en el contexto europeo y mundial.

Los contenidos de este eje están relacionados con los Objetivos Estratégicos nº 2, *mejorar los conocimientos y la innovación a favor del conocimiento* y nº 3 *más y mejores empleos*.

#### a) Situación actual y perspectivas

#### b) Objetivos generales y metas estratégicas

Ante estas carencias y, teniendo en cuenta las reiteradas recomendaciones de la Comisión, la contribución de la política de cohesión tiene en el desarrollo de estrategias que puedan fomentar el espíritu empresarial y, complementariamente, mejorar la adaptabilidad de los trabajadores, empresas y empresarios, sus objetivos y prioridades.

Los objetivos y actuaciones que se desarrollarán en este eje prioritario, según el artículo 3.1.a del Reglamento FSE, están relacionados con la Estrategia Europea por el Empleo, Prioridad 2 "Mejorar la adaptabilidad de los trabajadores y de las empresas", Directrices 17 y 21. Asimismo, contribuyen al cumplimiento de los objetivos establecidos en el PNR en los Ejes 6 "Mercado de trabajo y diálogo social" y 7 "Plan de fomento empresarial".

Las metas estratégicas establecidas son las siguientes:

### Cuadro 26. Indicadores estratégicos en relación con el fomento del espíritu empresarial y la adaptabilidad

Indicador	Valor actual	Objetivo 2010	Objetivo 2013
Tasa de creación de empresas	11,4 (2005)	12,5	13,21
Población entre 25 y 64 años asistente a cursos de formación permanente (hombres) (%)	11,2 (2005)	11,5	11,7
Población entre 25 y 64 años asistente a cursos de formación permanente (mujeres) (%)	13,1 (2005)	13,5	13,7
Temporalidad en la contratación	33,3 (2005)	Reducción significativa de la temporalidad	
Accidentes con baja en jornada de trabajo	6.386,7x100.000 trabajadores afiliados (2003)	Reducción del 15% (5.428,7x100.000 trabajadores afiliados)	

**c) Enfoque y actuaciones**

De cara a desarrollar esta contribución de la política de cohesión a mejorar la adaptabilidad de empresas y trabajadores, y de acuerdo con los documentos estratégicos referidos, se van a abordar las siguientes áreas de actuación:

La promoción del espíritu empresarial y de la adaptabilidad de las empresas: Siguiendo las Directrices Estratégicas de la Comisión, es preciso promover la iniciativa empresarial, facilitar la creación y el desarrollo de nuevas empresas y promover un clima empresarial que propicie la producción. Para ello, se pretende actuar a través de acciones de sensibilización y difusión, información, asesoramiento y orientación que fomenten el espíritu emprendedor, creación y potenciación de redes y asociaciones de personas emprendedoras, así como todo tipo de actuaciones que promocionen el empleo femenino, entre otras. Todo ello en aras de una mejora de la competitividad, así como del fomento del espíritu empresarial.

Asimismo, se pretende apoyar acciones de Información y asesoramiento empresarial, a través del establecimiento de estructuras de apoyo para la creación y consolidación de empresas, especialmente microempresas y PYMEs, que presten ayuda especializada en sus diversos ciclos: creación, desarrollo, consolidación, expansión, así como para la atención de colectivos especiales.

Desarrollo de Servicios Específicos para el empleo, formación y apoyo en sectores en reestructuración: Se prestará especial atención a las necesidades específicas de los trabajadores de edad avanzada y de aquellos afectados por reestructuraciones sectoriales o de empresas afectadas por la deslocalización, incluidos los trabajadores del sector agrícola que se encuentra en reconversión permanente. Para ello, se potenciará el desarrollo de Servicios Específicos para el empleo y acciones globalizadas de formación, información y asesoramiento.

Fomentar el trabajo por cuenta propia y la creación de empresas. Con estas actuaciones se pretenden promover ayudas al autoempleo y a la Economía social, con especial atención a mujeres, jóvenes, personas con discapacidad y otros grupos de riesgo.

Las tipologías de gasto previstas son las siguientes:

**Cuadro 27. Tipología de gasto en relación con el fomento del espíritu empresarial y la adaptabilidad**

Categoría de gasto		Objetivo Convergencia	Objetivo Competitividad	Contribuye a la estrategia de Lisboa
Nº	Descripción			
62	Desarrollo de estrategias y de sistemas de educación permanente en las empresas; formación y servicios a los empleados para mejorar sus posibilidades de adaptación a los cambios; fomentar el espíritu empresarial y la innovación.	√	√	Sí
63	Creación y difusión de formas innovadoras de organización laboral que sean más productivas.	√	√	Sí
64	Desarrollo de servicios específicos para el empleo, la formación y ayuda en relación con la reestructuración de sectores y empresas, y desarrollo de sistemas de anticipación de cambios económicos y de futuras exigencias y competencias profesionales.	√	√	Sí
68	Apoyo al trabajo por cuenta propia y a la creación de empresas.	√	√	Sí

**7.8.2. Fomentar la empleabilidad, la inclusión social y la igualdad entre hombres y mujeres:Eje2**

El desarrollo económico tiene que ir, necesariamente, acompañado de un aumento de la cohesión de una sociedad inclusiva que brinde oportunidades por igual a todos sus ciudadanos.

Este eje contribuye al Objetivo Estratégico nº 2, *más y mejores empleos*.

**a) Situación actual y perspectivas**

### b) *Objetivos generales y metas estratégicas*

Tanto el diagnóstico como los documentos estratégicos reconocen el avance realizado por España en materia laboral, a la vez que constatan la necesidad de continuar este esfuerzo. En particular, es preciso aumentar la tasa del empleo, mejorando las condiciones de empleabilidad, proponiendo oportunidades de integración social y laboral, especialmente entre los grupos de población que tienen una menor participación en el mercado de trabajo (las personas jóvenes, las personas mayores y paradas de larga duración, las personas inmigrantes, las personas con discapacidad y otras personas en riesgo de exclusión del mercado de trabajo, como son las personas mayores de 45 años, personas de etnia gitana, otras minorías étnicas, jóvenes que no han superado la enseñanza obligatoria, víctimas de la exclusión social, las que se ocupan de personas dependientes y aquellas otras personas o grupos identificados en el Plan Nacional de Inclusión Social). En lo que se refiere a los jóvenes, el PNR se fija como objetivo reducir la tasa de desempleo juvenil hasta el promedio actual de la UE 25 (18,6) en 2010. Según la EPA la tasa de paro de los menores de 25 años está actualmente en el 21,93%.

Los objetivos y actuaciones que se desarrollarán en este eje prioritario, según los artículos 3.1.b, 3.1.c y 3.1.e del Reglamento FSE, están relacionados con la Estrategia Europea por el Empleo, Prioridad 1 "Atraer a más personas para que se incorporen y permanezcan en el mercado de trabajo, incrementar la mano de obra y modernizar los sistemas de protección social", así como con las Directrices Integradas 17, 18, 19 y 20. Asimismo, contribuyen al cumplimiento de los objetivos establecidos en el Programa Nacional de Reformas de España en el Eje 6 "Mercado de trabajo y diálogo social".

Las metas estratégicas en este sentido son las siguientes:

#### **Cuadro 28. Indicadores estratégicos en relación con la empleabilidad, la inclusión social y la igualdad de oportunidades entre mujeres y hombres**

Indicador	Valor actual	Objetivo 2010	Objetivo 2013
Tasa de empleo (16 a 64 años)	64,26 (2005)	66	67
Tasa de empleo femenino (16 a 64 años)	51,92 (2005)	57	60
Tasa de escolaridad en niños de 2 años	28 (2005)	30	31,26
Tasa de desempleo juvenil	29,15 (16-19 años), 17,04 (20-24 años)	18,6	17

### c) *Enfoque y actuaciones*

Las actuaciones deberán ser diseñadas atendiendo a las características de las personas destinatarias, contemplando itinerarios integrados personalizados de inserción, programas combinados formación-empleo, empleo con apoyo, formación de formadores, ayudas al autoempleo; medidas preventivas y otras medidas para atraer a más personas al mercado laboral, especialmente a las mujeres, prestando atención a los programas integrales de base local y rural, así como estudios y campañas de sensibilización, entre otras.

En lo que respecta a las medidas de empleo, integración y promoción social de los jóvenes, teniendo en cuenta las recomendaciones del Pacto Europeo para la Juventud, adoptado por el Consejo Europeo de marzo de 2005, las actuaciones del FSE se concentrarán en el aumento del empleo, en la mejora de las condiciones de empleabilidad de las personas jóvenes y en la reducción del abandono escolar, en especial, de los que no han superado la enseñanza obligatoria, promoviendo acciones de empleo, integración socio laboral -a través de Itinerarios Integrados- y actuaciones dirigidas a la mejora de la educación, formación y movilidad, incluyendo acciones de conciliación entre la vida profesional y privada.

Se entiende, asimismo, que la mejora en la adecuación de las organizaciones a las necesidades del mercado de trabajo es otra medida básica para evitar el desempleo y facilitar la obtención de empleo, así como para prolongar la vida laboral e incrementar la participación de todas las personas en el mercado de trabajo. En esta línea estarían acciones relacionadas con la modernización de los Servicios Públicos de Empleo, así como estudios ocupacionales y de mercado laboral que permitan anticiparse a los nuevos requerimientos del mercado de trabajo y la sensibilización del principio de igualdad de oportunidades entre mujeres y hombres, entre otras.

El FSE, en el Estado español, ha venido contribuyendo de forma significativa al refuerzo de las estructuras administrativas españolas fundamentalmente en lo que se refiere a las que son responsables directas de la gestión, ejecución, seguimiento y evaluación a través del eje de Asistencia Técnica, y también especialmente a la modernización de los servicios públicos de empleo a través del eje de refuerzo de la estabilidad en el empleo y adaptabilidad.

No obstante, las Directrices Estratégicas de la Comisión, reconocen la necesidad, no sólo de seguir invirtiendo en capacidad institucional, sino de ampliar el campo de apoyo, cuando la eficiencia



L10 /MENR

administrativa y la buena gobernanza constituyen una de las principales prioridades del nuevo periodo de programación. Por ello se prevé que se podrán promover, en esta línea, actuaciones tales como el refuerzo de la capacidad administrativa en materia de igualdad de género, la formación del personal implicado en el desarrollo de las políticas y programas en materia de inclusión social y empleo, así como estudios, estadísticas, asesoramiento de expertos, coordinación entre organismos públicos y privados para mejorar la formulación, seguimiento y evaluación de las políticas y programas en materia de empleo e inclusión social, entre otras. Finalmente, es oportuno apoyar la existencia de Pactos para el empleo y la inclusión social, mediante la creación de redes, el apoyo a las iniciativas locales de empleo, etc.

La tipología de gasto prevista es la siguiente:

**Cuadro 29. Tipología de gasto en relación con la empleabilidad, la inclusión social y la igualdad de oportunidades entre mujeres y hombres**

Categoría de gasto		Objetivo Convergencia	Objetivo Competitividad	Contribuye a la estrategia de Lisboa
Nº	Descripción			
65	Modernización y reforzamiento de instancias en relación con el mercado laboral.	√	√	Sí
66	Aplicación de medidas activas y de prevención en el mercado laboral.	√	√	Sí
69	Medidas de mejora del acceso al empleo y de mejora de la participación sostenible y de los progresos de la mujer en el empleo con el fin de reducir la segregación sexista en el mercado laboral, y reconciliar la vida laboral y privada, tales como facilitar acceso al cuidado y la atención de niños y personas dependientes.	√	√	Sí
70	Medidas concretas orientadas a incrementar la participación en el empleo de los trabajadores migrantes, consolidando de esta forma su integración social.	√	√	Sí
71	Vías de integración y reintegración en el mundo laboral de personas desfavorecidas; luchar contra la discriminación en el acceso y en la evolución en el mercado laboral y promover la aceptación de la diversidad en el lugar de trabajo.	√	√	Sí
80	Promoción de las asociaciones, pactos e iniciativas a través del trabajo en red de los actores relevantes, (nacionales, regionales y locales).	√	√	
81	Mecanismos para mejorar un buen diseño de política y programas, seguimiento y evaluación a nivel nacional, regional y local, eficiencia administrativa en el desarrollo de políticas y programas.	√	√	

L10/PGSS

Programa Comunitari per a l'ocupació i la solidaritat social – PROGRESS (D1672/2006/CE)

**Artículo 4**

**Sección 1: Empleo**

La sección 1 apoyará la aplicación de la estrategia europea de empleo (EEE) mediante:

- a) la mejora de la comprensión de la situación del empleo y de sus perspectivas, especialmente mediante la realización de análisis y estudios y el desarrollo de estadísticas e indicadores comunes en el marco de la EEE;
- b) el control y la evaluación de la aplicación de las directrices y recomendaciones europeas en materia de empleo, y sus repercusiones, en particular mediante el Informe conjunto sobre el empleo, y el análisis de la interacción entre la estrategia europea de empleo y la política económica y social general y otros ámbitos políticos;
- c) la organización de intercambios sobre políticas, buenas prácticas y enfoques innovadores, y el fomento del aprendizaje mutuo en el contexto de la estrategia europea de empleo;



L10/PGSS

d) el refuerzo de la sensibilización, la difusión de información y el fomento del debate sobre los desafíos y las políticas en materia de empleo y la ejecución de los planes de reforma nacionales, en particular entre los interlocutores sociales, los agentes regionales y locales y otras partes interesadas.

*Artículo 9*

**Tipos de acciones**

1. El programa financiará los siguientes tipos de acciones, que podrán realizarse, si resulta procedente, en un marco transnacional:

a) actividades de análisis:

- i) recogida, tratamiento y difusión de datos y estadísticas,
- ii) desarrollo y difusión de metodologías y, si procede, de indicadores o parámetros de referencia comunes,
- iii) realización de estudios, análisis y encuestas, y difusión de los resultados,
- iv) realización de valoraciones y evaluaciones de impacto y difusión de los resultados,
- v) elaboración y publicación de guías, informes y materiales de información y formación vía Internet u otros medios;

b) actividades de aprendizaje mutuo, sensibilización y difusión:

- i) identificación e intercambio de buenas prácticas, enfoques y experiencias innovadores, y organización de revisiones por homólogos y del aprendizaje mutuo a través de reuniones/talleres/seminarios a escala europea, transnacional o nacional, teniendo en cuenta, en la medida de lo posible, las circunstancias nacionales específicas,
- ii) organización de conferencias/seminarios de la Presidencia,
- iii) organización de conferencias/seminarios para apoyar la elaboración y aplicación de la legislación y los objetivos de las políticas de la Comunidad,
- iv) organización de actos y campañas en los medios de comunicación,
- v) recogida y publicación de material divulgativo sobre el programa y sus resultados;

c) apoyo a los principales agentes:

- i) apoyo a los gastos de funcionamiento de las principales redes a escala europea, cuyas actividades estén vinculadas a la consecución de los objetivos del presente programa,
- ii) organización de grupos de trabajo de funcionarios nacionales para controlar la aplicación de la legislación de la Comunidad,
- iii) financiación de seminarios especializados para los profesionales que trabajan en este ámbito, funcionarios responsables y otros actores importantes,
- iv) creación de redes entre los organismos especializados a escala europea,
- v) financiación de redes de expertos,
- vi) financiación de observatorios a escala europea,
- vii) intercambios de personal entre administraciones nacionales,
- viii) cooperación con instituciones internacionales.

2. Los tipos de acciones previstos en el apartado 1, letra b), deben tener una dimensión europea importante, ser llevados a cabo a la escala apropiada para garantizar que tengan un verdadero valor añadido europeo y ser puestos en práctica por autoridades nacionales, regionales o locales, por organismos especializados previstos en la legislación comunitaria o por agentes considerados actores principales en el ámbito en el que operan.

3. El programa no financiará ninguna acción con vistas a la preparación y la ejecución de Años Europeos.

L10 /PM

Programa Marc per a la innovació i la competitivitat 2007-2013 (D1639/2006/CE)

L10/NRFE

Nous reglaments dels Fons Estructurals.

**REGLAMENTO (CE) NO 1081/2006 DEL PARLAMENTO EUROPEO Y DEL CONSEJO de 5 de julio de 2006 relativo al Fondo Social Europeo**

En el marco de los objetivos de «convergencia» y de «competitividad regional y empleo», el FSE apoyará acciones en los Estados miembros encaminadas a dar respuesta a las prioridades:

- b) facilitar el acceso al empleo y la inserción duradera en el mercado de trabajo de las personas inactivas y de las que buscan trabajo, evitar el desempleo, en particular, el desempleo de larga duración y el desempleo de los jóvenes, apoyar el envejecimiento activo y la prolongación de la vida laboral, e incrementar la participación en el mercado laboral, propiciando especialmente:

L10/NRFE

i) la modernización y el fortalecimiento de las instituciones del mercado de trabajo, en particular los servicios de empleo y otras iniciativas relevantes en el contexto de las estrategias de la Unión Europea y de los Estados miembros para lograr el pleno empleo,

ii) la aplicación de medidas activas y preventivas que permitan determinar con antelación las necesidades, lo que incluye planes de acción particulares y ayuda personalizada, como, por ejemplo, la formación adaptada, la búsqueda de empleo, la recolocación y la movilidad, el trabajo por cuenta propia y la creación de empresas, incluidas las empresas cooperativas; medidas de estímulo para alentar la participación en el mercado de trabajo, medidas de flexibilidad para que los trabajadores de más edad permanezcan más tiempo activos y medidas para conciliar la vida profesional con la vida privada, facilitando el acceso a los servicios de guardería y de atención a las personas dependientes,

iii) integración y medidas específicas para mejorar el acceso al empleo, incrementar la participación duradera y promover el avance de las mujeres en el empleo, así como para reducir la segregación en función del sexo en el mercado laboral, incluso abordando las causas profundas, directas e indirectas, de las diferencias salariales entre mujeres y hombres,

iv) medidas concretas orientadas a incrementar la participación en el empleo de los trabajadores migrantes, reforzando de esta forma su integración social, y a facilitar la movilidad geográfica y ocupacional de los trabajadores y la integración de los mercados de trabajo transfronterizos, incluso a través de la orientación, formación lingüística, y la convalidación de las competencias y aptitudes adquiridas;

c) potenciar la inclusión social de las personas desfavorecidas con vistas a su inserción duradera en el empleo y luchar contra todas las formas de discriminación en el mercado de trabajo, fomentando en particular:

i) los itinerarios de inserción y reingreso laboral para las personas desfavorecidas, como las víctimas de la exclusión social, los jóvenes que abandonan prematuramente los estudios, las minorías, las personas con discapacidad, y para aquellos que cuidan de personas dependientes, a través de medidas que faciliten el empleo, entre otras, en el ámbito de la economía social, del acceso a la educación y formación profesionales y de acciones complementarias, así como de los oportunos servicios de apoyo, comunitarios y de atención que aumenten las oportunidades de empleo,

L10 /FED

Programa Operatiu FEDER a Catalunya 2007-2013. Primer Esborrany, 9 de gener de 2007

L10/FSE

Programa Operatiu FSE a Catalunya 2007-2013. Provisional (Dades presentació pública del 13 de març de 2007)

Línies estratègiques per el PO:

A.- Atreure més persones al mercat de treball

B.- Aproximar oferta i demanda de treball (necessitat de formació continuada i ajust davant processos de deslocalització i noves activitats emergent)

C.- Aprofundir en la qualitat de l'ocupació

Eixos d'intervenció (provisionals)

**Eix 1: Foment de l'esperit empresarial i millora de l'adaptabilitat del personal, les empreses i l'empresariat**

**Eix 2: Fomentar l'ocupabilitat, la inclusió social i la igualtat entre homes i dones**

**Eix 3: Augment i millora del capital humà**

Eix 4: Cooperació Transnacional i interregional

Eix 5: Assistència tècnica

L10 /FSE

Descripció de les intervencions:

**Eix 1: Foment de l'esperit empresarial i millora de l'adaptabilitat del personal, les empreses i l'empresariat.**

- Desenvolupament de serveis específics per a l'ocupació, la formació i ajuda en relació amb la reestructuració de sectors i empreses, i desenvolupament de sistemes d'anticipació de canvis econòmics i de futures exigències i competències professionals.
- Ajut al treball per compte propi i a la creació d'empreses.

**Eix 2: Fomentar l'ocupabilitat, la inclusió social i la igualtat entre homes i dones**

- Aplicar mesures actives i de prevenció en el mercat laboral.
- Mesures de millora de l'accés al treball, de la participació sostenible i dels progressos de la dona en el treball amb la finalitat de reduir la segregació sexista en el mercat laboral i reconciliar la vida laboral i la vida privada.
- Mecanismes per millorar un bon disseny de política i programes, seguiment i avaluació a nivell nacional, regional i local, eficiència administrativa en el desenvolupament de polítiques i programes.

**Eix 3: Augment i millora del capital humà**

- Evitar l'abandó escolar prematur i afavorir la inserció laboral de les persones que abandonen l'educació secundària obligatòria, afavorint el seu entorn a la formació reglada, fent front a una de les amenaces identificades en el mercat de treball.

L10

<p>TEMES CLAU</p> <ul style="list-style-type: none"> <li>- 80.000 actius més a 2015</li> <li>- Augment lleu de la població activa femenina</li> <li>- Descentralització del SOC: <b>Suport amb recursos suficients als plans locals d'ocupació.</b> Millora de la dotació de recursos humans destinats a l'<b>atenció personalitzada de l'oferta i la demanda laboral.</b></li> <li>- <b>Establiment d'un protocol d'actuació per a la recol·locació</b></li> <li>- Programa d'actuacions actives que previnguin i compensin els processos de deslocalització i/o tancament</li> <li>- Incrementar mobilitat geogràfica i professional.</li> <li>- Augmentar la taxa de participació de dones, joves, majors de 45 anys i immigrants.</li> <li>- Dissenyar i posar en pràctica una estratègia d'envelliment actiu i prolongar la vida professional.</li> <li>- Crear, en el marc del SOC, un programa especial per a col·lectius amb especial dificultat d'inserció laboral (joves, dones, majors 45 anys, persones amb discapacitat), amb els serveis següents: assessorament laboral, formació continuada, assessorament per a les persones emprenedores i borsa de treball.</li> <li>- Promoure un Pla de foment de noves ocupacions lligades al sector d'atenció a les persones.</li> <li>- Paper important de les ONG en la integració al mercat laboral.</li> </ul>
---

L10

<p>Indicadors:</p> <ol style="list-style-type: none"> <li>1. % de persones estrangeres afiliades a la SS</li> <li>2. % de persones estrangeres actives</li> <li>3. % de persones actives.</li> <li>4. Índex d'envelliment</li> <li>5. Índex de sobreenvelliment.</li> <li>6. % Població potencialment activa</li> </ol> <p>Un mercat que garanteixi una opció d'ocupació a qualsevol persona en edat de treballar:</p>
--



L10

- Taxa d'ocupació 15-64 % (per home si dones)
- Taxa d'ocupació 15-64% en equivalent a temps complet
- Persones ocupades en l'agricultura
- Persones ocupades en la indústria
- Persones ocupades en la construcció
- Persones ocupades en els serveis
- Taxa d'activitat 15-64
- Taxa d'atur (homes i dones)
- % d'activitat potencial (actius amb voluntat de treballar)
- Taxa de salarització
- Treballadors/ores estrangers afiliats a la Seguretat Social
- Percentatge d'estrangers/eres sobre el total d'afiliats
- Estrangers/eres afiliats a la Seguretat Social, segons el règim d'afiliació

## Línia 11. Relacions laborals: Qualitat laboral

L11 /AE

Acord Estratègic per la Internacionalització, la competitivitat i la qualitat de l'ocupació de l'economia catalana

**Proposta 19.** En el marc de les **relacions laborals**, destaca la creació del **Consell Català de Diàleg Social i Participació**, que englobaria instàncies de participació ja existents, com també d'altres que en un futur s'hi puguin incorporar, per tal de racionalitzar l'estructura de la participació i el diàleg social a Catalunya, que compren qüestions com ara els convenis col·lectius, la seguretat i la salut laboral, la contractació, les eleccions sindicals o la igualtat i la no discriminació (*mesura núm. 71*).

Es destaca també la creació de la **Comissió de Convenis Col·lectius de Catalunya**, que també s'inclouria en el marc del Consell, i que tindrà per objectiu l'anàlisi i la millora dels diferents elements que intervenen en la negociació col·lectiva, per tal d'impulsar-la, orientar-la i atendre situacions que requereixin la seva atenció (*mesura núm. 72*).

### **71. Participació i diàleg social**

Per tal de fomentar i afavorir la participació i el diàleg social, **s'insta la creació d'un organisme de participació i diàleg social** (integrat per l'Administració i les organitzacions empresarials i sindicals més representatives), el qual englobaria, a més de la comissió catalana de convenis col·lectius, instàncies de participació ja existents relatives a matèries com ara la seguretat i la salut laboral, la contractació, les eleccions sindicals, la igualtat i la no discriminació, etc., com també aquelles altres que, en el futur, es puguin incorporar per tal de racionalitzar l'estructura de la participació i el diàleg social a Catalunya.

En el termini màxim de sis mesos comptadors des de la signatura d'aquest Acord, l'Administració presentarà als agents socials una primera proposta de disposició normativa per a la creació de l'organisme de participació i diàleg social en la qual es preveurà també la de la Comissió de Convenis Col·lectius a Catalunya. Per al 2005 comptarà amb un pressupost de 200.000 euros de dotació inicial, el qual s'adaptarà a la projecció de l'activitat en exercicis posteriors.

**72. Comissió de Convenis Col·lectius de Catalunya** Tal com s'apunta en la mesura anterior, també es proposa constituir una institució (**Comissió de Convenis Col·lectius de Catalunya**) que, amb caràcter permanent, treballi i millori els diferents elements que intervenen en la negociació col·lectiva a Catalunya, amb l'objectiu d'impulsar-la, orientar-la i atendre situacions i circumstàncies de caràcter general o particular que puguin requerir atenció i solució. Per al 2005 comptarà amb un pressupost de 200.000 euros de dotació inicial, el qual s'adaptarà a la projecció de l'activitat en exercicis posteriors.

#### **Funcions:**

- 1) D'observatori i de seguiment de la negociació col·lectiva a Catalunya;
- 2) D'òrgan de consulta i assessorament de la negociació dels convenis i, en aquest sentit, amb capacitat d'emetre informes per iniciativa pròpia o a instància de part.
- 3) D'òrgan d'estudi i proposta per a la racionalització de l'estructura de la negociació col·lectiva a Catalunya.
- 4) De "dipòsit de parts" dels convenis col·lectius,
- 5) D'òrgan d'assessorament i consulta sobre l'àmbit funcional dels convenis col·lectius:

#### **Composició i òrgans:**

**Composició:** organitzacions empresarials i sindicals més representatives a Catalunya i Administració.

**Òrgans:** presidència, administració, secretaria, comissió permanent, comissions sectorials i personal tècnic.

**Mitjans i instruments:** La Comissió es dotarà dels mitjans humans i materials necessaris per a la realització de les seves funcions.

**Col·laboracions i convenis amb altres organismes i institucions:** similars a Estat o la UE, univ.

*NOTA: D'acord amb el document de seguiment ed l'Acord del Consell d'Institucions, l'Execució de l'Acord a 31/12/2006 ja havia dut a terme: Projecte de Llei de creació del Consell de Relacions Laborals de Catalunya (m. 71)*

**Proposta 21.** Per tal de treballar per un **nou model de competitivitat sostenible i responsable**, es destaquen les **actuacions en el marc de la negociació col·lectiva** que afavoreixin una major flexibilitat i estabilitat en les relacions laborals com una aposta per la competitivitat de l'empresa ates que possibiliten un entorn de major implicació de la persona amb els objectius empresarials i faciliten l'adaptació en el sistema productiu (*mesura núm. 75*).

## 75. Model de competitivitat sostenible i responsable

L'objectiu de l'Acord estratègic es promoure mesures que produeixin una modernització i actualització de les nostres empreses i les situï en una millor posició davant dels canvis i el fenomen de la globalització.

En aquest sentit, cal reflexionar sobre les noves exigències que l'actual context de canvis imposa a les empreses i sobre la necessitat de trobar les respostes que facin possible i compatible la seva **competitivitat i la seva sostenibilitat social**. Entenem que aquest concepte es molt més ampli i abasta elements com la capacitat de resposta, l'agilitat en els seus processos, la qualitat, la innovació tecnològica i una aposta decidida pel valor de les persones que formen part de l'empresa. Es aquest últim un valor fonamental, que en la majoria de situacions no es te en compte a l'hora de reestructurar organitzativament i productivament una empresa.

Una aposta per l'estabilitat en les relacions laborals es una aposta per la competitivitat d'una empresa, una eina que pot permetre un entorn de més implicació de la persona amb els seus objectius, tot adaptant i negociant sistemes d'adaptació i flexibilitat en el sistema productiu. Això s'ha de traduir en la negociació de matèries com ara el sistema de contractació, els sistemes d'ajustos de plantilles o els sistemes de formació i adaptació dels treballadors.

Per tot això, es important que les organitzacions empresarials i sindicals, en l'àmbit d'aquest Acord, puguin identificar quins son els valors que poden contribuir a fer més eficaces les actuacions a les empreses, de manera que es puguin traslladar a la negociació col·lectiva.

### 1) **Les persones i el coneixement, valor de l'empresa.**

Un element que ens ha diferenciat especialment del model d'empresa a Europa te a veure amb el paper que hi tenen les persones. Per això, cal introduir noves relacions internes basades en l'estabilitat i la participació, la confiança, la descentralització en les decisions i l'adaptabilitat.

2) **Tecnologia.** L'actualització tecnològica ha de ser una constant estratègica de les empreses, ja que els avenços de la tecnologia permeten millorar de manera generalitzada els instruments de treball, l'eficàcia i els resultats empresarials.

3) **Formació, trajectòria professional i ocupabilitat a l'empresa.** La inversió en formació ha de considerar-se com un factor clau de competitivitat. La formació facilita als treballadors el seu procés de readaptació continuada al seu lloc de treball, i els possibilita la promoció professional. Tanmateix, l'estabilitat de la plantilla es un valor afegit a l'empresa, ja que augmenta les possibilitats d'acumulació d'experiència en els seus treballadors.

4) **Innovació.** Els avenços científics i tecnològics i les noves propostes de millora de l'eficàcia i l'eficiència empresarials, no compleixen el seu objectiu si no es transformen en processos d'innovació individualitzats i sectorials a les empreses. Innovar es produir canvis que posin al dia les nostres empreses.

Es a dir, tot el conjunt de processos que fa l'empresa per tal d'utilitzar els resultats de la recerca, ja sigui des del punt de vista de l'organització del treball, o be de la millora, la gestió i la distribució del producte o servei.

5) **Treball segur i sostenible.** La seguretat en el treball i la sostenibilitat de l'activitat econòmica son dos objectius prioritaris per als agents socials. En aquest sentit, les estratègies preventives i la implicació dels treballadors en els processos de millora continua de les empreses son elements clau per aconseguir aquests objectius.

6) **Igualtat i no discriminació.** L'empresa ha de garantir el principi de no discriminació tant en l'accés al lloc de treball com en l'establiment de les condicions de treball. S'analitzarà l'establiment de mesures d'acció positiva amb relació a determinats col·lectius amb més dificultats laborals.

7) **Participació.** Han de desenvolupar-se els canals que permetin, des de la informació, consulta i comprovació dels representants sindicals a l'empresa, fins a tots aquells mecanismes que donin veu als mateixos treballadors amb relació a decisions fonamentals que puguin derivar-se dels processos de canvi.

### **Actuacions en la negociació col·lectiva**

Les parts signants acorden iniciar un procés per tal que la negociació col·lectiva desenvolupi les bones practiques que les parts han valorat com a positives en el darrer període, al mateix temps que actualitzar els seus continguts:

1) **Nova organització de l'empresa.** La flexibilitat negociada de l'organització del treball, del temps de treball i de l'organització professional ha demostrat ser positiva per realitzar els canvis que l'empresa necessita. La flexibilitat interna negociada es preferible a la flexibilitat externa i als ajustos d'ocupació. Aconseguir un equilibri negociat entre la flexibilitat necessària per a l'empresa i la seguretat per als treballadors es un objectiu comú.

2) La negociació col·lectiva ha de regular les necessitats d'una **organització flexible del temps de treball** per tal d'adequar-lo a les necessitats de l'activitat empresarial, especialment als cicles de distinta intensitat i a les fluctuacions de les demandes.



Es convenient que, a més de programacions de caràcter anual, s'estableixin procediments de negociació prèvia per al moment en que les circumstàncies canviant obliguin a modificar la programació inicial. Les bosses horàries anuals de temps flexible o els còmputos temporals distints a l'any natural, com també els mecanismes de participació pactats han demostrat ser positius.

3) La flexibilitat del temps de treball ha de ser acompanyada per la regularització de **garanties per a les persones**, especialment aquelles que garanteixin una millor gestió del temps personal de treball, un control documental personalitzat de la jornada realitzada, un preavis suficient anterior a la prolongació de jornades o canvis, o un afavoriment dels sistemes de voluntariat, sempre que sigui possible, i drets a la fixació de descans compensatoris, sempre que es pugui.

4) **Formació professional permanent.** La negociació de les necessitats de formació continua a l'empresa i la seva planificació en funció de previsions son imprescindibles per a la innovació permanent. La negociació col·lectiva ha d'establir un procediment negociador específic que, a més dels continguts formatius, tingui per objecte garantir el dret a la igualtat de tracte de tots els destinataris, establir criteris d'acció positiva per als col·lectius subrepresentats professionalment, i la consideració del temps de formació a efectes del temps de treball. Tanmateix, es també un factor d'estímul per a la formació permanent establir sistemes de promoció professional i itineraris professionals, amb criteris d'objectivitat i amb participació sindical, vinculats, també, a la formació professional.

5) **L'estabilitat en l'ocupació i el foment de la contractació indefinida** per a llocs de treballs estructurals, i una adequada i justificada utilització de la contractació temporal, son elements centrals per al desenvolupament d'un projecte empresarial. Es convenient establir en la negociació col·lectiva mecanismes per a la conversió de contractes temporals a indefinits. Així mateix, es convenient regular les causes objectives i les circumstàncies que justifiquen la utilització de les distintes modalitats de contractació temporal, en funció de la natura de l'activitat empresarial.

6) El **teletreball** es un dels instruments que ha de servir per a modernitzar l'organització del treball. En aquest sentit, l'Acord marc europeu sobre teletreball estableix un marc general que es convenient aplicar i adaptar en l'àmbit de la negociació col·lectiva.

#### **Actuacions complementàries**

Paral·lelament, cal obrir i estimular el debat i l'intercanvi d'opinions i experiències i arribar a un consens sobre conceptes i continguts, el qual hauria de donar pas a una estratègia catalana sobre el model de competitivitat sostenible i responsable.

En aquest sentit, l'organisme de participació institucional en l'àmbit de les relacions laborals seria el que hauria d'aglutinar les sensibilitats i les reflexions dels principals interlocutors socials al voltant del concepte d'empresa competitiva i socialment sostenible. L'organisme elaboraria els informes necessaris per aprofundir en el coneixement exhaustiu de l'estratègia europea i de les recomanacions que s'apliquen als diferents estats membres.

Podria fer estudis sobre temes com ara que representa la responsabilitat social per a les empreses catalanes, aprofundir en el coneixement d'aquest concepte de competitivitat en els països europeus –orientant les possibles propostes o recomanacions a adoptar a Catalunya–, debatre el concepte d'inversió socialment responsable, etc.

**22.** En matèria de **seguretat i salut laboral**, es posa de manifest la importància del **Pla de govern per a la prevenció de riscos laborals 2005-2008**, amb objectius específics, actuacions, terminis, avaluació de resultats i la dotació dels recursos materials, humans i pressupostaris necessaris per al seu desenvolupament (*mesura núm. 76*).

#### **76. Seguretat i salut laboral**

##### *1. Pla de Govern per a la prevenció de riscos laborals*

**1.1.** El Govern de la Generalitat de Catalunya, amb la participació de les organitzacions sindicals i empresarials, elaborarà un **Pla de Govern per a la prevenció de riscos laborals 2005-2008**.

Aquest Pla contindrà objectius específics, actuacions, terminis, avaluació i recursos necessaris per al seu desenvolupament (materials, humans i pressupostaris). Entre d'altres objectius, caldrà abordar:

- La creació i el desenvolupament d'un sistema d'indicadors i registres sobre prevenció de riscos que permeti conèixer la realitat de les empreses de Catalunya en matèria de seguretat i salut en el treball, amb l'objectiu de permetre identificar problemes, proposar solucions i augmentar el seguiment i el control en els casos en que sigui necessari.
- Actuacions per tal de promoure la seguretat i la salut en relació amb els treballadors autònoms i a aquelles activitats excloses, segons l'apartat 2 de l'article 3 de la Llei 31/95. Pel que fa al treballador autònom, s'acorda promoure les corresponents modificacions legislatives per tal que s'inclouï la previsió que el treballador autònom externalitzi en un servei de prevenció aliè la gestió de la prevenció a la seva empresa o activitat, sempre que ell no tingui la capacitat tècnica per a avaluar, planificar i gestionar els seus propis riscos.

Mentrestant, s'acorda promoure accions per tal d'anar implementant aquesta mesura.

- Potenciar l'adopció —juntament amb la Inspecció de Treball i Seguretat Social— de mesures de control i de seguiment dels mitjans materials i humans i de l'actuació dels serveis de prevenció aliens. Singularment, en els casos en que l'autorització sigui definitiva.
- Potenciar l'autoavaluació dels serveis de prevenció de les administracions públiques, en especial, de la Generalitat de Catalunya.
- Promoure les actuacions de sensibilització en matèria preventiva en tots els àmbits de la societat, així com accions específiques de formació per a empresaris i treballadors.

**1.2. Execució** del Pla de Govern per a la prevenció de riscos laborals 2005-2008, la qual cosa implica:

- Racionalitzar i dotar dels recursos suficients i de l'estructura administrativa competent en la matèria de seguretat i salut en el treball.
- Participació dels agents socials mitjançant la corresponent instància de participació i diàleg social. Es tindrà especialment en compte la realitat de les pimes per tal de contribuir al desenvolupament dels seus sistemes de gestió preventiva mitjançant l'articulació d'instruments diversos, com ara el suport econòmic i financer per a la inversió en prevenció de riscos laborals i l'assessorament per a l'aplicació de la normativa de forma adequada a les seves peculiaritats.

### **2. Accions departamentals**

**2.1.** Augment i reforç de la capacitat de vigilància i control de la Inspecció de Treball i Seguretat Social mitjançant el desenvolupament normatiu necessari per tal de garantir l'eficàcia en l'exercici de les funcions de comprovació de les condicions de seguretat i salut a les empreses i centres de treball per part dels funcionaris tècnics habilitats dependents de la Comunitat Autònoma, de forma coordinada amb la Inspecció de Treball i Seguretat Social.

**2.2.** Previsió de destinar l'import de les sancions econòmiques per infraccions en matèria de prevenció de riscos laborals recaptades pel Departament de Treball i Indústria a la realització d'actuacions preventives programades pel Departament de Treball i Indústria per una quantia igual a l'excés ingressat sobre la prevista al pressupost.

**2.3.** Desenvolupament normatiu de l'aplicació a Catalunya de l'article 54 de la Llei de prevenció de riscos laborals relatiu a la limitació de la contractació amb l'Administració per part d'empreses que hagin comès delictes o hagin estat sancionades per infraccions administratives molt greus en matèria de seguretat i salut en el treball i proposta d'inclusió de clàusules en matèria de prevenció de riscos laborals al plec de clàusules administratives particulars dels contractes formalitzats per l'Administració.

**2.4.** Desenvolupament del procediment administratiu especial d'imposició de mesures correctores per incompliments en prevenció de riscos laborals en l'àmbit de l'Administració de la Generalitat de Catalunya.

### **3. Coordinació interdepartamental**

**3.1.** En l'àmbit de l'òrgan de participació en matèria de seguretat i salut laboral:

- Impulsar la coordinació departamental entre Treball i Indústria, Sanitat i Educació en la matèria.

### **4. Altres actuacions**

- Impulsar l'establiment del registre de serveis de prevenció propis i mancomunats.
- Impulsar la integració de la prevenció a l'empresa.
- En l'àmbit del Consell Català de Diàleg social i Participació, es preveurà una dotació pressupostària de 500.000 euros per portar a terme una experiència pilot el 2005 destinada a la promoció i millora de la gestió de la prevenció de riscos laborals a les petites i mitjanes empreses, previ acord de les parts en la negociació col·lectiva i l'avenença de l'Administració.

Amb aquesta mateixa finalitat, el desenvolupament de la prevenció de riscos laborals a les petites i mitjanes empreses, l'Administració, les organitzacions sindicals i les organitzacions empresarials es comprometen a cercar altres mecanismes de finançament, fora de l'àmbit de la Generalitat de Catalunya, en instàncies de l'Administració de l'Estat.

### **5. Participació**

La participació en matèria de prevenció de riscos laborals es portarà a terme dins de l'òrgan de participació establert a l'efecte en el si del Consell de Diàleg Social i Participació.

*NOTA: D'acord amb el document de seguiment ed l'Acord del Consell d'Institucions, l'Execució de l'Acord a 31/12/2006 ja havia dut a terme:*

*Pla de Govern de Prevenció de Riscos Laborals 2005-2008 (m. 76)*

*Acords de millora de la gestió de la Incapacitat Temporal (m. 78)*

## COMPETITIVITAT, OCUPACIÓ I TREBALL

### **OBJECTIUS**

- Assolir una millora de la qualitat de l'ocupació, reduint la temporalitat i fent front a la sinistralitat.

### **ACTUACIONS**

#### *Empresa i innovació*

- Impulsar una concertació sobre la responsabilitat social de les empreses que garanteixi el respecte a unes condicions de treball dignes i que faciliti informació pública en els terrenys econòmic, social i ambiental.

#### *Treball*

- Pla de xoc per reduir la precarietat laboral i l'economia submergida. Entre altres actuacions que acompanyaran el compliment de les mesures aprovades pel govern i les organitzacions empresarials i sindicals en el marc de l'Acord Estratègic en relació a contractació i subcontractació pública:

- Potenciar l'acció de la Inspecció de Treball en relació al control de la contractació.

- Assolir el traspass de la Inspecció de Treball a la Generalitat, d'acord amb allò que estableix el nou Estatut d'autonomia de Catalunya.

- Impulsar un pla especial adreçat a les polítiques d'estabilitat laboral per a joves.

- Desenvolupar les mesures acordades amb els agents socials en el marc de l'Acord Estratègic en matèria de limitació de les subcontractacions en determinats sectors.

- Apostar per la plena capacitat dels joves en el pas cap al món laboral, amb mesures com el Pla Integral de l'Ocupabilitat dels Joves o la creació d'un programa de professionals que acompanyin els joves en la transició de l'escola al món del treball de manera eficaç.

- Accions per fer front a la sinistralitat, en el marc de l'Acord d'Estratègic:

- Ser estrictes amb les empreses amb més sinistralitat i que no compleixen la normativa.

- Afavorir la inclusió de la prevenció en la negociació col·lectiva.

- Aprovar i aplicar un Pla estratègic per a la conciliació de la vida familiar i laboral fet en col·laboració amb la comissió de conciliació de l'Acord Estratègic.

- Aprofundir en el marc de relacions laborals a Catalunya promovent que les empreses s'adeqüin a la necessitat d'un teixit productiu amb capacitat d'adaptar-se als canvis i que doni seguretat als treballadors.

- Aconseguir que l'ocupació autònoma assimili els seus drets i deures als de l'ocupació assalariada, i que augmenti el seu reconeixement social i laboral. Fomentar la concertació social, creant un marc de diàleg estable amb les organitzacions representatives dels diferents col·lectius d'autònoms i autònomes de Catalunya.

- Culminar l'extensió territorial del Tribunal Laboral de Catalunya al conjunt del país augmentant-ne de forma significativa el finançament.

### **3.2 Ocupació i relacions laborals**

3.2.1 Assolir una ocupació de qualitat, millorant l'estabilitat, la seguretat i la salut laboral, la igualtat d'oportunitats en el treball, i consolidant un marc propi de relacions laborals

Per tal de desenvolupar les línies estratègiques en ocupació i relacions laborals (augmentar el volum d'oportunitats, millorar la qualitat de l'ocupació i donar suport a la millora de la competitivitat) el Govern té previst impulsar un seguit de mesures que poden agrupar-se en sis grans blocs.

En primer lloc el Govern crea un **Programa per a la Igualtat d'Oportunitats al Món del Treball**, que per primera vegada fa efectiva la transversalitat de les polítiques públiques en el món del treball, dirigit a aquells col·lectius amb dificultats especials i específiques d'inserció al mercat de treball com les dones, els joves, els majors de 45 anys, les persones immigrades, amb discapacitats o amb risc d'exclusió.

En concret, s'impulsarà una política d'igualtat de les dones al món del treball, garantint l'accés, presència i permanència de les dones al mercat de treball i incentivant la igualtat d'oportunitats a l'àmbit laboral de les empreses públiques i privades.

Una part important de l'èxit de la política d'immigració, centrada, aquesta, en la integració dels immigrants en la societat d'acollida, depèn d'una eficient gestió dels fluxos migratoris. Caldrà, doncs, **potenciar la gestió ordenada dels fluxos migratoris estenent les experiències positives de gestió d'aquests fluxos en origen i cercant nous àmbits d'actuació** que afavoreixen la inserció ordenada dels ciutadans nousinguts en el mercat de treball.

En segon lloc, es millorarà la qualitat dels serveis que presten les Oficines de Treball, tot atenent a les necessitats de les empreses i la diversitat social i dels usuaris. S'impulsarà un pla de millora de les **Oficines de Treball de la Generalitat**, tant pel que fa a l'atenció als usuaris com pel que fa a la gestió de la informació a les oficines. Alguns dels projectes per al desenvolupament d'aquests objectius seran la millora de l'espai físic, la implantació de serveis i metodologies innovadores, l'atenció directa, o la creació d'una unitat de serveis a les empreses en temes formatius i de contractació. En definitiva, el Govern **aproparà els serveis del Servei d'Ocupació de Catalunya a tots els ciutadans i ciutadanes, i a les empreses.**

En tercer lloc, per tal de maximitzar l'encaix entre l'oferta i la demanda del mercat de treball el Govern de la Generalitat té previst **millorar les polítiques actives i la promoció de l'ocupació, a més d'impulsar la formació dels treballadors i treballadores al llarg de la vida** (Objectiu 3.2.2.). Per això **el Govern, a través del SOC, adequarà les polítiques actives a la realitat del mercat de treball i impulsarà noves línies d'anàlisi i coneixement del mercat de treball** mitjançant el desenvolupament de xarxes de coneixement i intercanvis de bones pràctiques. D'altra banda, també **fomentarà l'activitat emprendora** millorant la qualitat de l'autoocupació, el treball autònom i les microempreses a través del suport al naixement i consolidació de noves empreses i del desenvolupament de nous instruments per a la millora del finançament empresarial.

En quart lloc, un dels eixos bàsics per a la millora de la qualitat de l'ocupació se centrarà en **la reducció dels nivells de sinistralitat laboral i la millora de les condicions de treball de la ciutadania**. En aquest sentit, l'objectiu és reduir el nivell d'incidència de la sinistralitat laboral un 20% (en termes comparables amb l'estadística de la Unió Europea). Es continuarà desenvolupant el **Pla de Govern de Prevenció de Riscos 2005-2008**, i en aquest marc s'impulsarà la creació i desenvolupament d'un sistema d'informació i registre que permeti l'anàlisi qualitatiu i quantitatiu de les pràctiques preventives de les empreses, i al mateix temps orienti les actuacions de les administracions públiques. També es promouran conductes per tal de garantir que la vida i la salut dels treballadors/es sigui un valor social de primer ordre, tenint en compte la integració de la perspectiva de gènere en els projectes. I es potenciaran els mecanismes de coordinació i cooperació entre institucions amb competències en seguretat i salut laboral.

En cinquè lloc, el Govern, seguint els passos iniciats en l'anterior legislatura crearà el **Consell de Relacions Laborals de Catalunya**, i **aprofundirà en l'establiment d'un marc de relacions laborals propi que permeti una millor adequació a les especificitats i a les necessitats del nostre país**. Per això es crearan instruments eficaços per l'impuls del diàleg i la concertació i es promouran pràctiques innovadores en les relacions laborals. El Govern també treballarà per a la **culminació de l'extensió territorial del Tribunal Laboral de Catalunya al conjunt del país millorant de forma significativa el finançament**.

En sisè lloc, es planteja com a objectiu la millora de la relació entre la societat i el treball. Per tal d'assolir aquest objectiu s'impulsarà la conciliació entre la vida laboral i la vida personal, així com noves formes d'organització i gestió del temps de treball. S'incrementaran igualment les mesures que millorin la compatibilitat entre la vida personal i laboral al món empresarial i de les organitzacions, tot impulsant una nova cultura del desenvolupament econòmic que permeti la reorganització dels temps a la societat.

D'altra banda, per tal d'augmentar **l'estabilitat de l'ocupació**, la reducció de la temporalitat i un impuls més gran en la contractació indefinida són elements claus per aquest objectiu.

L11 / PG

Per això el Govern **aprofundirà**, amb la col·laboració dels agents socials, en els **acords actuals per limitar i reduir la temporalitat**. D'altra banda, el Govern també es planteja, per tal de reduir la temporalitat, reforçar el paper de l'administració laboral per tal de garantir el compliment de la normativa laboral. El Govern **potenciarà l'actuació de la Inspecció de Treball i Seguretat Social** i farà campanyes de divulgació entre el món empresarial sobre els avantatges d'una contractació estable com a procés d'acumulació de capital humà. Cal tenir en compte igualment que s'impulsaran estratègies d'actuació per als col·lectius amb majors nivells d'incidència de la temporalitat.

Finalment, la millora de la relació entre la societat i el treball també es desenvoluparà mitjançant l'impuls d'un entorn empresarial de qualitat, en el marc del qual s'abordarà l'actualització, seguiment i difusió sobre **accions positives** a les empreses, l'establiment de bones pràctiques empresarials en relació a la igualtat entre homes i dones i a la integració de col·lectius amb dificultats d'accés al mercat de treball, la identificació de les cooperatives com a empreses socialment responsables, o la implantació de Plans d'igualtat a les empreses.

L11 / ECO

Estratègia Catalana per a l'Ocupació 2007-2013 (Pla general d'ocupació de Catalunya) 5 de setembre de 2006

Mesura de la Qualitat en el treball

1. Desenvolupament de la trajectòria professional;
2. Igualtat d'homes i dones;
3. Protecció de la salut i la seguretat en el treball;
4. Relació adequada entre flexibilitat i seguretat;
5. Existència d'un mercat inclusiu que faciliti l'accés i la permanència a tots els ciutadans i les ciutadanes interessats a participar-hi;
6. Conciliació de la vida familiar i laboral, amb l'obligació de posar en marxa polítiques assistencials per a persones dependents i per a menors, i horaris de treball prou flexibles i que es puguin adaptar a les noves necessitats familiars del treballador i la treballadora;
7. Foment del diàleg social i de la participació dels treballadors i les treballadores;
8. Plena aplicació del principi d'igualtat i no-discriminació en totes les fases de les relacions de treball;
9. Potenciació de la formació contínua com a ingredient principal de l'estratègia destinada a fomentar la productivitat.

### **Reptes i línies estratègiques de l'ECO**

1. Atraure més persones al mercat de treball, augmentar l'ocupabilitat i impulsar l'envelliment actiu
2. Aproximar l'oferta i la demanda de treball
3. **Aprofundir en la qualitat de l'ocupació**

#### **LE 3: Aprofundir en la qualitat de l'ocupació (4 àmbits d'actuació)**

1. **Afavorir la igualtat d'oportunitats per a totes les persones actives, amb l'objectiu d'aconseguir un mercat de treball més inclusiu i menys exclouent:** Acords en matèria d'igualtat i no-discriminació (s/tot PIMES). Col·lectius: dones, persones amb discapacitat (Millora de les capacitats professionals de les persones desafavorides, en particular orientació professional i suport a la inserció) i immigrants (fer polítiques d'integració social, i polítiques actives d'ocupació (reducció de l'economia submergida i discriminació, formació i orientació laboral, habitatge i integració social)
2. **La reducció necessària de la temporalitat i de la sinistralitat laboral.** Substituir la flexibilitat que permet la temporalitat per altres tipus de flexibilitat interna, major control administratiu, desenvolupament de la cultura de la seguretat en el treball, plans de riscos laborals en la negociació col·lectiva



3. **Flexibilització del temps de treball i conciliació de la vida laboral i familiar.** Promoure la igualtat de tracte i la no discriminació dels treballadors i les treballadores a temps parcial en relació amb els de temps complet. Un pla del temps de vida i de treball que serveixi per adequar els horaris laborals en consonància amb una flexibilització dels horaris escolars i comercials. Permisos de paternitat.
4. **Millores en la negociació col·lectiva**

## Estructura i Mesures de l'Estratègia Catalana d'Ocupació (2007-2013)

### 2.- Qualificació

5. Programes de formació: Definició d'un sistema d'indicadors per programar i fer el seguiment de la formació. Programació a partir dels resultats obtinguts en l'anàlisi de les necessitats ocupacionals de les empreses a mitjà termini.
  11. Millora i difusió del sistema de formació per a l'ocupació, mitjançant la definició d'un sistema d'indicadors per programar i fer el seguiment de la formació, en el marc del sistema d'informació.
  12. Reforçar el procés de creació del Sistema integrat de qualificació i formació professional per part de l'Institut Català de les Qualificacions Professionals.
  13. Programació de la formació per a l'ocupació a partir dels resultats obtinguts en l'anàlisi de les necessitats ocupacionals de les empreses a mitjà termini. Cal programar els continguts formatius i de pràctiques en col·laboració amb el teixit empresarial, de manera que els futurs formats puguin ocupar els llocs de treball millorant la competitivitat del sistema econòmic en el seu conjunt.
6. Formació lligada a sectors emergents i noves activitats
  14. Formació per als sectors emergents, per impulsar noves ocupacions relacionades amb les activitats emergents, noves ocupacions relacionades amb noves demandes socials (dependència, llars infantils, mediació cultural, medi ambient, noves tecnologies, etc.), establiment d'una formació inicial reglada per a tots aquests sectors, etc. Professionalització de l'ocupació en el sector d'atenció a les persones en situació de dependència, impulsant la formació en el sector, i un sistema de qualificacions que reconegui la competència professional.
  15. Noves habilitats i noves capacitats. Anàlisi exhaustiva de les habilitats i capacitats de les noves professions i ocupacions.
  16. Professions del futur. Campanyes de difusió entre la població jove, els orientadors i orientadores, els i les professionals de l'educació i els pares i mares, de les noves professions i ocupacions detectades.
7. Formació lligada a sectors i territoris en procés de transformació
  17. Disseny de formació lligada a la transició empresarial, i adreçada a la recol·locació de persones que perden la seva feina per processos de tancament o deslocalització.
  18. Minimització de l'impacte de les reestructuracions sectorials en els treballadors i treballadores de baixa qualificació
  19. Baixa qualificació i territori. Mesures per augmentar la qualificació dels treballadors i les treballadores, en especial en les àrees industrials amb processos de reestructuració en curs, en col·laboració amb els agents del territori.
  20. Atenció específica a treballadors i treballadores afectats per processos de reestructuració.
8. Accions de sensibilització en matèria de formació ocupacional i contínua
  21. Experiència professional, formació i ocupació. Potenciar els programes de polítiques actives del mercat de treball que combinen la formació i l'ocupació, amb la finalitat de dotar d'experiència laboral i de contribuir a l'adquisició de qualificació de les persones, especialment d'aquelles que abandonen prematurament el sistema educatiu amb un baix nivell de qualificació.
  22. Afavorir la transició de la joventut al món del treball, mitjançant la cooperació escola/empresa, amb formació en els centres de treball, pràctiques professionals, en què es potencii la figura del tutor o la tutora de pràctiques als centres formatius, i intercanvis entre formadors i formadores i món empresarial, amb la cooperació dels agents socials.
  23. Formació contínua. Foment de la posada en pràctica d'activitats de formació per part dels treballadors i les treballadores i les empreses catalanes. Mesures per conscienciar tant els treballadors sobre la importància de la formació contínua



24. Disseny i posada en marxa d'un pla d'adquisició de coneixements bàsics per par de persones entre 20 i 34 anys amb un nivell baix d'educació i de qualificació. Cal crear programes d'ensenyament compensatori (elements instrumentals)

25. Millora de la competitivitat de les pimes, mitjançant l'increment de les actuacions formatives en el si de les pimes, en especial pels treballadors i les treballadores de baixa qualificació, com a eina imprescindible per millorar la competitivitat empresarial.

#### 4.- Igualtat:

1. Col·lectius amb dificultats específiques: persones immigrades
  41. Per una societat inclusiva: Agilitar i facilitar el procés per a la participació d treballadors i treballadores immigrants en les polítiques actives que combinen formació i treball.
  42. Orientació específica per a les persones immigrades que els assessori sobre els sectors d'activitat i les ocupacions en què poden aprofitar millor les seves competències professionals.
  43. El treball i la immigració, cosa de tots: Explicació del marc constitucional, estatutari, laboral i legal de la política d'immigració.
  44. Creació d'ocupació per part de les persones immigrades:
  45. Cercar un marc pel reconeixement oficial de les titulacions assolides en els països d'origen, homologació que hauria de facilitar els processos de contractació dels treballadors i treballadores qualificats.
  
2. persones amb discapacitat
  46. Programa d'integració laboral per a la inclusió de persones amb discapacitat i persones amb dificultats d'inserció, mitjançant el suport a la contractació de prospectors i prospectores laborals i responsables de l'acompanyament laboral al lloc de treball, i l'impuls a la transició de les persones ocupades en un lloc de treball de les empreses d'inserció i dels Centres Especials de Treball, cap al mercat ordinari.
  47. Elaboració d'una anàlisi sobre la situació laboral de les persones amb discapacitat a Catalunya
  48. Creació de serveis especialitzats d'inserció sociolaboral basats en desenvolupament d'itineraris integrats de caràcter individual que combinin orientació, motivació tècnica, tutoria, mediació laboral, etc.
  49. Creació de dispositius d'inserció sociolaboral adreçats a persones en tractament de salut mental amb necessitats de suport en el seu procés d'inserció laboral.
  50. Impuls a la inclusió de clàusules socials als plecs de condicions dels contracte amb l'Administració i exigència del compliment de la legislació en matèria d'integració social i laboral de les persones amb discapacitat
  
3. majors de 45 anys
  51. Canviar de professió als 40 o 50. Sensibilitzar sobre la possibilitat de canviar de professió a aquells col·lectius que actualment estan ocupats en professions o ocupacions en recessió, sensibilitzar sobre els avantatges dels canvis, adaptant les mesures al canvi de forma individualitzada, dissenyar diferents tipus de mesures perquè la població activa disposi de les habilitats i capacitats per desenvolupar la nova professió, etc.
  
4. Joves
  52. Joves en situació de risc en el mercat de treball. Disseny des de la mateixa escola d'un protocol per orientar la transició al món del treball de la gent jove que no ha assolit els mínims exigits a l'etapa formativa obligatòria.
  - 53 Mesures formatives adreçades al col·lectiu de gent jove tutelada per millorar el seu bagatge professional.
  54. Impulsar campanyes de promoció dels oficis tradicionals i les professions en sectors emergents.
  55. Dissenyar un pla de tutorització de persones de menys de 25 anys en recerca de feina amb l'objectiu de disminuir-ne la taxa d'atur.
  56. Sensibilitzar sobre valor social dels estudis de formació professional mitjançant campanyes de difusió. L'objectiu és incrementar el nombre d'alumnes que cursen aquests estudis.
  
5. Dones Igualtat de gènere
  57. Difondre les experiències de bones pràctiques
  58. Orientar dones amb baixa qualificació, amb l'objectiu de facilitar-ne la incorporació al mercat de treball.
  59. Mesures formatives adreçades a les dones afectades per la violència de gènere per millorar-ne el bagatge professional.

L11 /ECO

60. Impulsar diverses mesures de sensibilització que puguin facilitar la participació adequada de les dones en el mercat de treball, en igualtat de condicions amb els homes.  
61. Reduir la segregació ocupacional: Potenciar accions formatives en sectors en què la dona està subrepresentada lligades a compromisos de contractació.

6. Treballadors temporals

62. Estabilitat laboral en l'Administració pública: l'objectiu és que, a 31 de desembre de l'any 2010, l'ocupació temporal no comporti més del 10 % dels llocs de treball totals.

63. Sensibilitzar la societat catalana sobre els avantatges de la contractació indefinida.

7. Altres: interns en centres penitenciaris, extoxicòmans i persones perceptores de renda mínima d'inserció (RMI).

L11 /MENR

Marc Estratègic Nacional de referència d'Espanya 2007-2013 per a la programació dels Fons Estructurals

**7.8. Las prioridades del Fondo Social Europeo**

**7.8.1. Fomento del espíritu empresarial y mejora de la adaptabilidad de trabajadores, empresas y empresarios: Eje 1.**

La mejora de la competitividad y la creación de empresas requieren de acciones que fomenten el espíritu empresarial y permitan el crecimiento y la mejorar de la competitividad en el contexto europeo y mundial.

Los contenidos de este eje están relacionados con los Objetivos Estratégicos nº 2, *mejorar los conocimientos y la innovación a favor del conocimiento* y nº 3 *más y mejores empleos*.

**a) Situación actual y perspectivas**

**b) Objetivos generales y metas estratégicas**

Ante estas carencias y, teniendo en cuenta las reiteradas recomendaciones de la Comisión, la contribución de la política de cohesión tiene en el desarrollo de estrategias que puedan fomentar el espíritu empresarial y, complementariamente, mejorar la adaptabilidad de los trabajadores, empresas y empresarios, sus objetivos y prioridades.

Los objetivos y actuaciones que se desarrollarán en este eje prioritario, según el artículo 3.1.a del Reglamento FSE, están relacionados con la Estrategia Europea por el Empleo, Prioridad 2 "Mejorar la adaptabilidad de los trabajadores y de las empresas", Directrices 17 y 21. Asimismo, contribuyen al cumplimiento de los objetivos establecidos en el PNR en los Ejes 6 "Mercado de trabajo y diálogo social" y 7 "Plan de fomento empresarial".

Las metas estratégicas establecidas son las siguientes:

**Cuadro 26. Indicadores estratégicos en relación con el fomento del espíritu empresarial y la adaptabilidad**

Indicador	Valor actual	Objetivo 2010	Objetivo 2013
Tasa de creación de empresas	11,4 (2005)	12,5	13,21
Población entre 25 y 64 años asistente a cursos de formación permanente (hombres) (%)	11,2 (2005)	11,5	11,7
Población entre 25 y 64 años asistente a cursos de formación permanente (mujeres) (%)	13,1 (2005)	13,5	13,7
Temporalidad en la contratación	33,3 (2005)	Reducción significativa de la temporalidad	
Accidentes con baja en jornada de trabajo	6.386,7x100.000 trabajadores afiliados (2003)	Reducción del 15% (5.428,7x100.000 trabajadores afiliados)	

**c) Enfoque y actuaciones**

De cara a desarrollar esta contribución de la política de cohesión a mejorar la adaptabilidad de empresas y trabajadores, y de acuerdo con los documentos estratégicos referidos, se van a abordar las siguientes áreas de actuación:

Refuerzo del nivel de competencias de los trabajadores y de los empresarios: Ante la falta de cualificación de los trabajadores o la indefinición de la misma y la temporalidad excesiva en el empleo que produce una gran segmentación en el mercado laboral y un obstáculo a la competitividad, señaladas como desequilibrios en el mercado de trabajo español por la Comisión Europea, es preciso implementar actuaciones que palien dichos déficit, tales como son: la formación continua y el desarrollo de los procedimientos dirigidos al reconocimiento y certificación de las cualificaciones adquiridas por la experiencia laboral y ayudas para la adaptabilidad de los trabajadores especialmente en PYMEs (con particular incidencia en los menos cualificados y los de mayor edad), prestando atención a las tecnologías de la información y la comunicación, la sensibilización medioambiental y la igualdad de oportunidades.

Por otra parte, es necesario desarrollar actuaciones que incidan sobre la actualización de las competencias de los empresarios, especialmente de PYMEs, que estén relacionadas con la gestión empresarial de las pequeñas y medianas empresas, con la formación y sensibilización en materia de salud y seguridad en el trabajo (con el fin de reducir a la mitad el índice de siniestralidad laboral de aquí a 2010), con la igualdad de oportunidades entre hombres y mujeres y con el impulso de la innovación, ecoinnovación y la mejora de la productividad, entre otros aspectos.

Promoción del empleo estable y de calidad y difusión de formas innovadoras de organización laboral que sean más productivas.

Con el fin de paliar las repercusiones negativas que el empleo temporal tiene, no sólo sobre los trabajadores afectados, sino también sobre la economía en su conjunto, es preciso promocionar el empleo estable y de calidad mediante acciones que faciliten la contratación indefinida.

Asimismo, se pretende fomentar la regularización de actividades económicas que se desenvuelven actualmente en la economía sumergida, especialmente de la mujer, y acciones que posibiliten una mejora en la calidad del empleo de las mujeres, entre otras.

Es preciso promover también ayudas para la modernización de empresas tradicionales, particularmente microempresas y PYME, para la implantación de sistemas de gestión, control de calidad, protección y mejora del medioambiente, así como campañas de sensibilización, difusión y asesoramiento sobre formas innovadoras de gestión empresarial y organización del trabajo.

El FSE podrá también financiar actuaciones dirigidas a aumentar el atractivo del empleo a tiempo parcial.

Las tipologías de gasto previstas son las siguientes:

**Cuadro 27. Tipología de gasto en relación con el fomento del espíritu empresarial y la adaptabilidad**

Categoría de gasto		Objetivo Convergencia	Objetivo Competitividad	Contribuye a la estrategia de Lisboa
Nº	Descripción			
62	Desarrollo de estrategias y de sistemas de educación permanente en las empresas; formación y servicios a los empleados para mejorar sus posibilidades de adaptación a los cambios; fomentar el espíritu empresarial y la innovación.	√	√	Sí
63	Creación y difusión de formas innovadoras de organización laboral que sean más productivas.	√	√	Sí
64	Desarrollo de servicios específicos para el empleo, la formación y ayuda en relación con la reestructuración de sectores y empresas, y desarrollo de sistemas de anticipación de cambios económicos y de futuras exigencias y competencias profesionales.	√	√	Sí
68	Apoyo al trabajo por cuenta propia y a la creación de empresas.	√	√	Sí

**7.8.2. Fomentar la empleabilidad, la inclusión social y la igualdad entre hombres y mujeres: Eje 2**

El desarrollo económico tiene que ir, necesariamente, acompañado de un aumento de la cohesión de una sociedad inclusiva que brinde oportunidades por igual a todos sus ciudadanos.

Este eje contribuye al Objetivo Estratégico nº 2, *más y mejores empleos*.

### a) Situación actual y perspectivas

#### b) Objetivos generales y metas estratégicas

Tanto el diagnóstico como los documentos estratégicos reconocen el avance realizado por España en materia laboral, a la vez que constatan la necesidad de continuar este esfuerzo. En particular, es preciso aumentar la tasa del empleo, mejorando las condiciones de empleabilidad, proponiendo oportunidades de integración social y laboral, especialmente entre los grupos de población que tienen una menor participación en el mercado de trabajo (las personas jóvenes, las personas mayores y paradas de larga duración, las personas inmigrantes, las personas con discapacidad y otras personas en riesgo de exclusión del mercado de trabajo, como son las personas mayores de 45 años, personas de etnia gitana, otras minorías étnicas, jóvenes que no han superado la enseñanza obligatoria, víctimas de la exclusión social, las que se ocupan de personas dependientes y aquellas otras personas o grupos identificados en el Plan Nacional de Inclusión Social). En lo que se refiere a los jóvenes, el PNR se fija como objetivo reducir la tasa de desempleo juvenil hasta el promedio actual de la UE 25 (18,6) en 2010. Según la EPA la tasa de paro de los menores de 25 años está actualmente en el 21,93%.

Los objetivos y actuaciones que se desarrollarán en este eje prioritario, según los artículos 3.1.b, 3.1.c y 3.1.e del Reglamento FSE, están relacionados con la Estrategia Europea por el Empleo, Prioritaria 1 "Atraer a más personas para que se incorporen y permanezcan en el mercado de trabajo, incrementar la mano de obra y modernizar los sistemas de protección social", así como con las Directrices Integradas 17, 18, 19 y 20. Asimismo, contribuyen al cumplimiento de los objetivos establecidos en el Programa Nacional de Reformas de España en el Eje 6 "Mercado de trabajo y diálogo social".

Las metas estratégicas en este sentido son las siguientes:

**Cuadro 28. Indicadores estratégicos en relación con la empleabilidad, la inclusión social y la igualdad de oportunidades entre mujeres y hombres**

Indicador	Valor actual	Objetivo 2010	Objetivo 2013
Tasa de empleo (16 a 64 años)	64,26 (2005)	66	67
Tasa de empleo femenino (16 a 64 años)	51,92 (2005)	57	60
Tasa de escolaridad en niños de 2 años	28 (2005)	30	31,26
Tasa de desempleo juvenil	29,15 (16-19 años), 17,04 (20-24 años)	18,6	17

#### c) Enfoque y actuaciones

Las actuaciones deberán ser diseñadas atendiendo a las características de las personas destinatarias, contemplando itinerarios integrados personalizados de inserción, programas combinados formación-empleo, empleo con apoyo, formación de formadores, ayudas al autoempleo; medidas preventivas y otras medidas para atraer a más personas al mercado laboral, especialmente a las mujeres, prestando atención a los programas integrales de base local y rural, así como estudios y campañas de sensibilización, entre otras.

También se hace necesario contemplar, en este eje, todo tipo de actuaciones que favorezcan la conciliación entre la vida laboral y personal, como el apoyo a la creación de servicios para el cuidado de niños y otras personas dependientes, ayudas a empresas para la implantación y desarrollo de nuevas formas de trabajo que favorezcan la conciliación y lano segregación, campañas de sensibilización y corresponsabilidad entre mujeres y hombres en la asunción de las obligaciones familiares, etc.

No puede obviarse tampoco el impulso de la igualdad entre hombres y mujeres mediante acciones que contemplen desde la información, la formación y la sensibilización para la integración del principio de igualdad de oportunidades entre todos los agentes involucrados, hasta la experimentación de nuevas vías y métodos de lucha contra la discriminación de género, pasando por el apoyo a la elaboración de estudios y estadísticas y por el impulso a la generación de redes de conocimiento para la igualdad de oportunidades entre mujeres y hombres en todos los ámbitos de la vida.

Uno de los colectivos en situación o riesgo de exclusión más representativos es el de la población gitana o población Roma. Arrastran una discriminación histórica en ámbitos clave para su inclusión social como son el acceso al empleo y la formación, la situación educativa, de vivienda y salud. Las situaciones de pobreza, exclusión social y discriminación laboral que sufren requieren de una intervención especializada. Por ello, el FSE desarrollará líneas de intervención específicas destinadas a facilitar la integración social y laboral de estas personas.

El FSE, en el Estado español, ha venido contribuyendo de forma significativa al refuerzo de las estructuras administrativas españolas fundamentalmente en lo que se refiere a las que son

L11 /MENR

responsables directas de la gestió, ejecució, seguiment i avaluació a través del eix de Assistència Tècnica, i també especialment a la modernització dels serveis públics d'empleo a través del eix de reforçament de la estabilitat en l'empleo i adaptabilitat.

No obstant, les Directrius Estratègiques de la Comissió, reconeixen la necessitat, no solament de seguir invertint en capacitat institucional, sinó de ampliar el camp de suport, quan la eficiència administrativa i la bona governança constitueixen una de les principals prioritats del nou període de programació. Per això se preveu que se podran promoure, en aquesta línia, actuacions tals com el reforçament de la capacitat administrativa en matèria d'igualtat de gènere, la formació del personal implicat en el desenvolupament de les polítiques i programes en matèria d'inclusió social i empleo, així com estudis, estadístiques, assessorament d'experts, coordinació entre organismes públics i privats per millorar la formulació, seguiment i avaluació de les polítiques i programes en matèria d'empleo i inclusió social, entre altres. Finalment, és oportú donar suport a l'existència de Pactes per l'empleo i la inclusió social, mitjançant la creació de xarxes, el suport a les iniciatives locals d'empleo, etc.

La tipologia de despesa prevista és la següent:

**Cuadro 29. Tipología de gasto en relación con la empleabilidad, la inclusión social y la igualdad de oportunidades entre mujeres y hombres**

Categoría de gasto		Objetivo Convergencia	Objetivo Competitividad	Contribuye a la estrategia de Lisboa
Nº	Descripción			
65	Modernización y reforzamiento de instancias en relación con el mercado laboral.	√	√	Sí
66	Aplicación de medidas activas y de prevención en el mercado laboral.	√	√	Sí
69	Medidas de mejora del acceso al empleo y de mejora de la participación sostenible y de los progresos de la mujer en el empleo con el fin de reducir la segregación sexista en el mercado laboral, y reconciliar la vida laboral y privada, tales como facilitar acceso al cuidado y la atención de niños y personas dependientes.	√	√	Sí
70	Medidas concretas orientadas a incrementar la participación en el empleo de los trabajadores migrantes, consolidando de esta forma su integración social.	√	√	Sí
71	Vías de integración y reintegración en el mundo laboral de personas desfavorecidas; luchar contra la discriminación en el acceso y en la evolución en el mercado laboral y promover la aceptación de la diversidad en el lugar de trabajo.	√	√	Sí
80	Promoción de las asociaciones, pactos e iniciativas a través del trabajo en red de los actores relevantes, (nacionales, regionales y locales).	√	√	
81	Mecanismos para mejorar un buen diseño de política y programas, seguimiento y evaluación a nivel nacional, regional y local, eficiencia administrativa en el desarrollo de políticas y programas.	√	√	

L11/PGSS

Programa Comunitari per a l'ocupació i la solidaritat social – PROGRESS (D1672/2006/CE)

(7) Garantizar normas mínimas y mejoras constantes de las condiciones de trabajo de la Unión Europea es una de las características principales de la política social europea y un importante objetivo global de la Unión Europea. La Comunidad debe desempeñar una función importante a la hora de apoyar y complementar las actividades de los Estados miembros en materia de salud y seguridad de los trabajadores, condiciones de trabajo, incluida la necesidad de conciliar la vida laboral y familiar, protección de los trabajadores en caso de finalización de sus respectivos contratos laborales, información, consulta y participación de los trabajadores, y representación y defensa colectiva de los intereses de trabajadores y empresarios.



*Artículo 4*

**Sección 1: Empleo**

La sección 1 apoyará la aplicación de la estrategia europea de empleo (EEE) mediante:

- a) la mejora de la comprensión de la situación del empleo y de sus perspectivas, especialmente mediante la realización de análisis y estudios y el desarrollo de estadísticas e indicadores comunes en el marco de la EEE;
- b) el control y la evaluación de la aplicación de las directrices y recomendaciones europeas en materia de empleo, y sus repercusiones, en particular mediante el Informe conjunto sobre el empleo, y el análisis de la interacción entre la estrategia europea de empleo y la política económica y social general y otros ámbitos políticos;
- c) la organización de intercambios sobre políticas, buenas prácticas y enfoques innovadores, y el fomento del aprendizaje mutuo en el contexto de la estrategia europea de empleo;
- d) el refuerzo de la sensibilización, la difusión de información y el fomento del debate sobre los desafíos y las políticas en materia de empleo y la ejecución de los planes de reforma nacionales, en particular entre los interlocutores sociales, los agentes regionales y locales y otras partes interesadas.

*Artículo 6*

**Sección 3: Condiciones de trabajo**

La sección 3 apoyará la mejora del entorno y las condiciones de trabajo, incluida la salud y seguridad en el trabajo y la conciliación de la vida laboral y familiar, mediante:

- a) la mejora de la comprensión de la situación de las condiciones de trabajo, especialmente mediante análisis, estudios y, cuando proceda, el desarrollo de estadísticas e indicadores, así como mediante la evaluación de la eficacia y la incidencia de la legislación, las políticas y las prácticas vigentes;
- b) el apoyo a la aplicación de la legislación laboral de la Comunidad mediante un control eficaz, la organización de seminarios para los profesionales de dicho ámbito, la elaboración de manuales y la creación de redes entre los organismos especializados, incluidos los interlocutores sociales;
- c) la puesta en marcha de acciones preventivas y el fomento de una cultura de prevención en materia de salud y seguridad en el trabajo;
- d) el refuerzo de la sensibilización, la difusión de información y el fomento del debate sobre los principales desafíos y aspectos políticos en materia de condiciones de trabajo, en particular entre los interlocutores sociales y otras partes interesadas.

*Artículo 9*

**Tipos de acciones**

1. El programa financiará los siguientes tipos de acciones, que podrán realizarse, si resulta procedente, en un marco transnacional:

- a) actividades de análisis:
  - i) recogida, tratamiento y difusión de datos y estadísticas,
  - ii) desarrollo y difusión de metodologías y, si procede, de indicadores o parámetros de referencia comunes,
  - iii) realización de estudios, análisis y encuestas, y difusión de los resultados,
  - iv) realización de valoraciones y evaluaciones de impacto y difusión de los resultados,
  - v) elaboración y publicación de guías, informes y materiales de información y formación vía Internet u otros medios;
- b) actividades de aprendizaje mutuo, sensibilización y difusión:
  - i) identificación e intercambio de buenas prácticas, enfoques y experiencias innovadores, y organización de revisiones por homólogos y del aprendizaje mutuo a través de reuniones/talleres/seminarios a escala europea, transnacional o nacional, teniendo en cuenta, en la medida de lo posible, las circunstancias nacionales específicas,
  - ii) organización de conferencias/seminarios de la Presidencia,
  - iii) organización de conferencias/seminarios para apoyar la elaboración y aplicación de la legislación y los objetivos de las políticas de la Comunidad,
  - iv) organización de actos y campañas en los medios de comunicación,
  - v) recogida y publicación de material divulgativo sobre el programa y sus resultados;
- c) apoyo a los principales agentes:
  - i) apoyo a los gastos de funcionamiento de las principales redes a escala europea, cuyas actividades estén vinculadas a la consecución de los objetivos del presente programa,
  - ii) organización de grupos de trabajo de funcionarios nacionales para controlar la aplicación de la legislación de la Comunidad,
  - iii) financiación de seminarios especializados para los profesionales que trabajan en este ámbito, funcionarios responsables y otros actores importantes,
  - iv) creación de redes entre los organismos especializados a escala europea,
  - v) financiación de redes de expertos,
  - vi) financiación de observatorios a escala europea,



L11/PGSS

vii) intercambios de personal entre administraciones nacionales,  
viii) cooperación con instituciones internacionales.

2. Los tipos de acciones previstos en el apartado 1, letra b), deben tener una dimensión europea importante, ser llevados a cabo a la escala apropiada para garantizar que tengan un verdadero valor añadido europeo y ser puestos en práctica por autoridades nacionales, regionales o locales, por organismos especializados previstos en la legislación comunitaria o por agentes considerados actores principales en el ámbito en el que operan.

3. El programa no financiará ninguna acción con vistas a la preparación y la ejecución de Años Europeos.

L11/PM

Programa Marc per a la innovació i la competitivitat 2007-2013 (D1639/2006/CE)

L11/NRFE

Nous reglaments dels Fons Estructurals.

### **REGLAMENTO (CE) NO 1081/2006 DEL PARLAMENTO EUROPEO Y DEL CONSEJO de 5 de julio de 2006 relativo al Fondo Social Europeo**

En el marco de los objetivos de «convergencia» y de «competitividad regional y empleo», el FSE apoyará acciones en los Estados miembros encaminadas a dar respuesta a las prioridades:

a) mejorar la capacidad de adaptación de los trabajadores, empresas y empresarios, con objeto de aumentar de esta manera la previsión y la gestión positiva del cambio económico, fomentando en particular:

ii) la concepción y difusión de formas de organización del trabajo innovadoras y más productivas, incluyendo la mejora de la salud y la seguridad en el trabajo, la determinación de las futuras necesidades en materia de empleo y de aptitudes profesionales, y el desarrollo de servicios específicos de empleo, formación y apoyo, incluida la recolocación, para los trabajadores, en el contexto de la reestructuración de empresas y sectores;

b) facilitar el acceso al empleo y la inserción duradera en el mercado de trabajo de las personas inactivas y de las que buscan trabajo, evitar el desempleo, en particular, el desempleo de larga duración y el desempleo de los jóvenes, apoyar el envejecimiento activo y la prolongación de la vida laboral, e incrementar la participación en el mercado laboral, propiciando especialmente:

ii) la aplicación de medidas activas y preventivas que permitan determinar con antelación las necesidades, lo que incluye planes de acción particulares y ayuda personalizada, como, por ejemplo, la formación adaptada, la búsqueda de empleo, la recolocación y la movilidad, el trabajo por cuenta propia y la creación de empresas, incluidas las empresas cooperativas; medidas de estímulo para alentar la participación en el mercado de trabajo, medidas de flexibilidad para que los trabajadores de más edad permanezcan más tiempo activos y medidas para conciliar la vida profesional con la vida privada, facilitando el acceso a los servicios de guardería y de atención a las personas dependientes,

iii) integración y medidas específicas para mejorar el acceso al empleo, incrementar la participación duradera y promover el avance de las mujeres en el empleo, así como para reducir la segregación en función del sexo en el mercado laboral, incluso abordando las causas profundas, directas e indirectas, de las diferencias salariales entre mujeres y hombres,

c) potenciar la inclusión social de las personas desfavorecidas con vistas a su inserción duradera en el empleo y luchar contra todas las formas de discriminación en el mercado de trabajo, fomentando en particular:

ii) la aceptación de la diversidad en el lugar de trabajo y la lucha contra la discriminación en el acceso al mercado de trabajo y en la progresión dentro de él,

L11/NRFE

incluso mediante campañas de sensibilización y la implicación de entes y empresas locales, así como la promoción de iniciativas locales de empleo;

e) promover las asociaciones, pactos e iniciativas mediante la creación de redes de interesados, tales como los interlocutores sociales y las organizaciones no gubernamentales a nivel transnacional, nacional, regional y local, a fin de movilizarse en pro de las reformas en materia de empleo y de inclusión en el mercado de trabajo.

L11 /FED

Programa Operatiu FEDER a Catalunya 2007-2013. Primer Esborrany, 9 de gener de 2007

L11 /FSE

Programa Operatiu FSE a Catalunya 2007-2013. Provisional (Dades presentació pública del 13 de març de 2007)

Línies estratègiques per el PO:

A.- Atreure més persones al mercat de treball

B.- Aproximar oferta i demanda de treball (necessitat de formació continuada i ajust davant processos de deslocalització i noves activitats emergent)

C.- Aprofundir en la qualitat de l'ocupació

Eixos d'intervenció (provisionals)

**Eix 1: Foment de l'esperit empresarial i millora de l'adaptabilitat del personal, les empreses i l'empresariat**

**Eix 2: Fomentar l'ocupabilitat, la inclusió social i la igualtat entre homes i dones**

Eix 3: Augment i millora del capital humà

Eix 4: Cooperació Transnacional i interregional

Eix 5: Assistència tècnica

Descripció de les intervencions:

**Eix 1: Foment de l'esperit empresarial i millora de l'adaptabilitat del personal, les empreses i l'empresariat.**

- Crear i difondre formes innovadores d'organització laboral que siguin més productives.

**Eix 2: Fomentar l'ocupabilitat, la inclusió social i la igualtat entre homes i dones**

- Aplicar mesures actives i de prevenció en el mercat laboral.
- Mesures de millora de l'accés al treball, de la participació sostenible i dels progressos de la dona en el treball amb la finalitat de reduir la segregació sexista en el mercat laboral i reconciliar la vida laboral i la vida privada.
- Vies d'integració i reintegració en la vida laboral de persones amb minusvalideses; lluitar contra la discriminació a l'accés i a l'evolució en el mercat laboral i promoure l'acceptació de la diversitat en el lloc de treball.
- Modernitzar i reforçar les instàncies en relació amb el mercat laboral.
- Promoció de les associacions, pactes i iniciatives a través del treball en xarxa dels actors rellevants (nacionals, regionals i locals).

L11

**TEMES CLAU**

- En el marc de les **relacions laborals**, destaca la creació del **Consell Català de Diàleg Social i Participació**. Es destaca també la creació de la **Comissió de Convenis Col·lectius de Catalunya**, que també s'inclouria en el marc del Consell.
- **Immigració: Pla de primera acollida** (social, laboral, lingüística, d'allotjament), actuacions en el terreny educatiu i en el dels serveis d'acollida i integració d'alumnes immigrants. En l'àmbit laboral, en el marc del Consell de direcció del SOC es crearà una **comissió d'immigració**. Consell Català de Diàleg Social i Participació, de nova



L11

creació, per a la igualtat i la no discriminació. Les parts també consideren convenient crear el **Servei d'Intermediació Laboral en Origen**.

- **Actuacions en el marc de la negociació col·lectiva** que afavoreixin una major flexibilitat i estabilitat en les relacions laborals.
- Pla de govern per a la prevenció de riscos laborals 2005-2008.
- Pla de xoc per reduir la precarietat laboral i l'economia submergida. (tb pública).
- Accions per fer front a la sinistralitat.
- Aprovar i aplicar un Pla estratègic per a la conciliació de la vida familiar i laboral: disponibilitat i assequibilitat de serveis de cura a fills i depenents.
- Reduir la discriminació per raons de gènere al mercat laboral.
- Vies d'integració i reintegració en la vida laboral de persones amb minusvalideses; lluitar contra la discriminació a l'accés i a l'evolució en el mercat laboral i promoure l'acceptació de la diversitat en el lloc de treball
- Aprofundir en el marc de relacions laborals a Catalunya promovent que les empreses s'adeqüin a la necessitat d'un teixit productiu amb capacitat d'adaptar-se als canvis i que doni seguretat als treballadors.  
Estabilitat contractes de treball
- Aconseguir que l'ocupació autònoma assimili els seus drets i deures als de l'ocupació assalariada.
- Crear i difondre formes innovadores d'organització laboral que siguin més productives

L11

Indicadors:

1. % de persones estrangeres afiliades a la SS
2. % de persones estrangeres actives
3. % de persones actives.
4. Índex d'envelliment
5. Índex de sobreenvelliment.
6. % Població potencialment activa

Un mercat que garanteixi la qualitat de vida de les persones:

- Taxa de temporalitat
- Taxa de rotació anua
- Taxa de rotació trimestral
- Salaris bruts anuals dels assalariats a temps complert
- PIB per càpita
- Índex de dispersió salarial
- Hores treballades a la setmana
- Jornades atípiques habituals
- Taxa de parcialitat involuntària
- Hores extres
- Contractes registrats
- Percentatge de contractes indefinits
- Distribució dels contractes indefinits segons modalitat contractual
- Índex de sinistralitat total
- Índex de sinistralitat dels accidents lleus
- Índex de sinistralitat dels accidents greus
- Índex de sinistralitat dels accidents mortals
- Índex de sinistralitat dels accidents mortals segons sector econòmic
- Índex d'incidència estàndard d'accidents mortals per 100.000 treballadors
- Índex d'incidència estàndard d'accidents lleus per 100.000 treballadors
- Treballadors/ores afectats per expedients de regulació d'ocupació (ERO)
- Extincions de contractes de treball a causa dels ERO
- Costos salarials
- Índex de subocupació
- % de no qualificats

Un mercat que garanteixi la igualtat i integrador:

L11

- % d'atur juvenil (15-24%)
- Taxa d'atur de llarga durada (actius) %
- % d'assalariats per sota del 60% del salari mig %
- Índex de dispersió salarial (Q3/Q1) ratio
- Desigualtat de sexes en l'accés al treball
- Desigualtat de sexes en salari i renda
- Desigualtat de sexes en estabilitat laboral
- Desigualtat de sexes en equilibri entre vida laboral i no laboral
- Desigualtat de sexes en integració de col·lectius en dificultats
- Desigualtat de sexes en satisfacció laboral
- Desigualtat de sexes en protecció laboral

## Línia 12. Foment de la cohesió social

Algunes dades de context: Estimacions Idescat

Distribució població per edats

Edat	Homes 2001	Homes 2015	Dones 2001	Dones 2015	Total 2001	Total 2015
De 0 a 4 anys	5,77%	6,34%	5,29%	5,97%	5,53%	6,15%
De 5 a 9 anys	5,20%	6,99%	4,72%	6,62%	4,96%	6,81%
De 10 a 14 anys	5,37%	6,16%	4,88%	5,82%	5,12%	5,99%
De 15 a 19 anys	6,12%	5,08%	5,73%	4,81%	5,92%	4,95%
De 20 a 24 anys	8,22%	4,82%	7,67%	4,58%	7,94%	4,70%
De 25 a 29 anys	9,53%	5,35%	9,01%	5,04%	9,27%	5,19%
De 30 a 34 anys	9,15%	6,70%	8,62%	6,29%	8,88%	6,50%
De 35 a 39 anys	8,60%	8,98%	8,20%	8,34%	8,40%	8,66%
De 40 a 44 anys	7,70%	9,36%	7,67%	8,66%	7,69%	9,01%
De 45 a 49 anys	6,85%	8,15%	6,78%	7,65%	6,82%	7,90%
De 50 a 54 anys	6,35%	7,08%	6,16%	6,92%	6,26%	7,00%
De 55 a 59 anys	5,28%	6,07%	5,24%	6,20%	5,26%	6,13%
De 60 a 64 anys	4,05%	5,09%	4,06%	5,36%	4,06%	5,22%
De 65 a 69 anys	4,10%	4,46%	4,64%	4,74%	4,37%	4,60%
De 70 a 74 anys	3,30%	3,36%	4,02%	3,84%	3,66%	3,60%
De 75 a 79 anys	2,36%	2,45%	3,34%	3,07%	2,85%	2,76%
De 80 a 84 anys	1,26%	1,96%	2,12%	2,92%	1,69%	2,45%
De 85 anys i més	0,78%	1,60%	1,86%	3,16%	1,33%	2,38%
Total	100%	100%	100%	100%	100%	100%

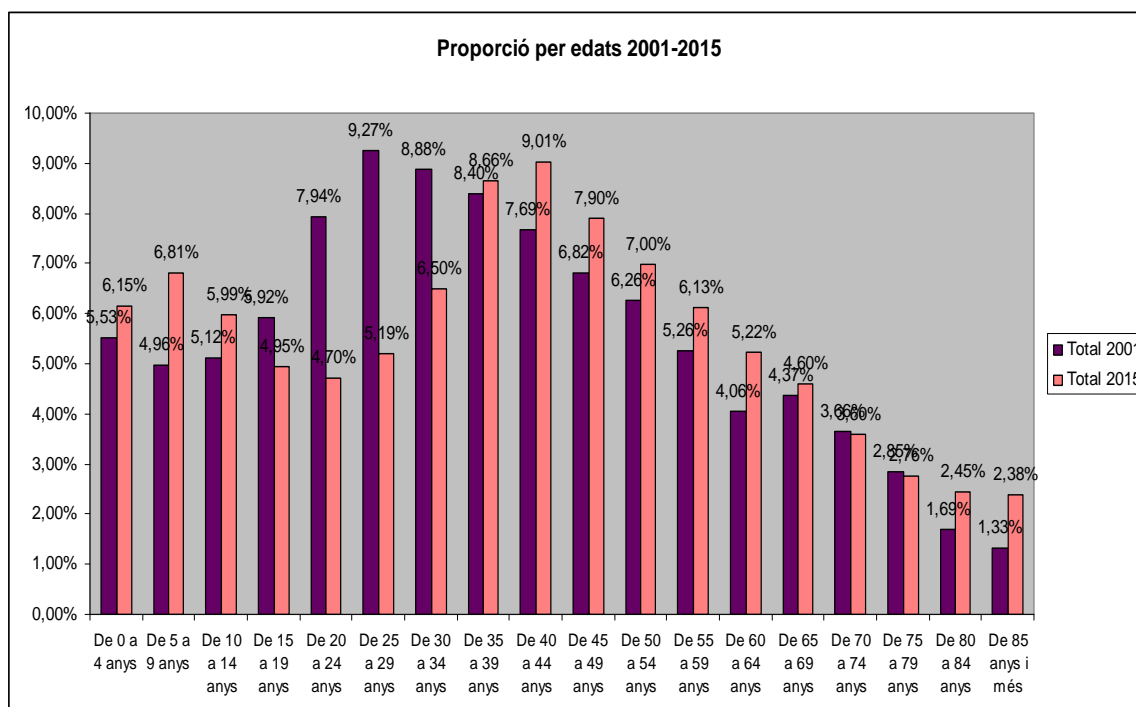

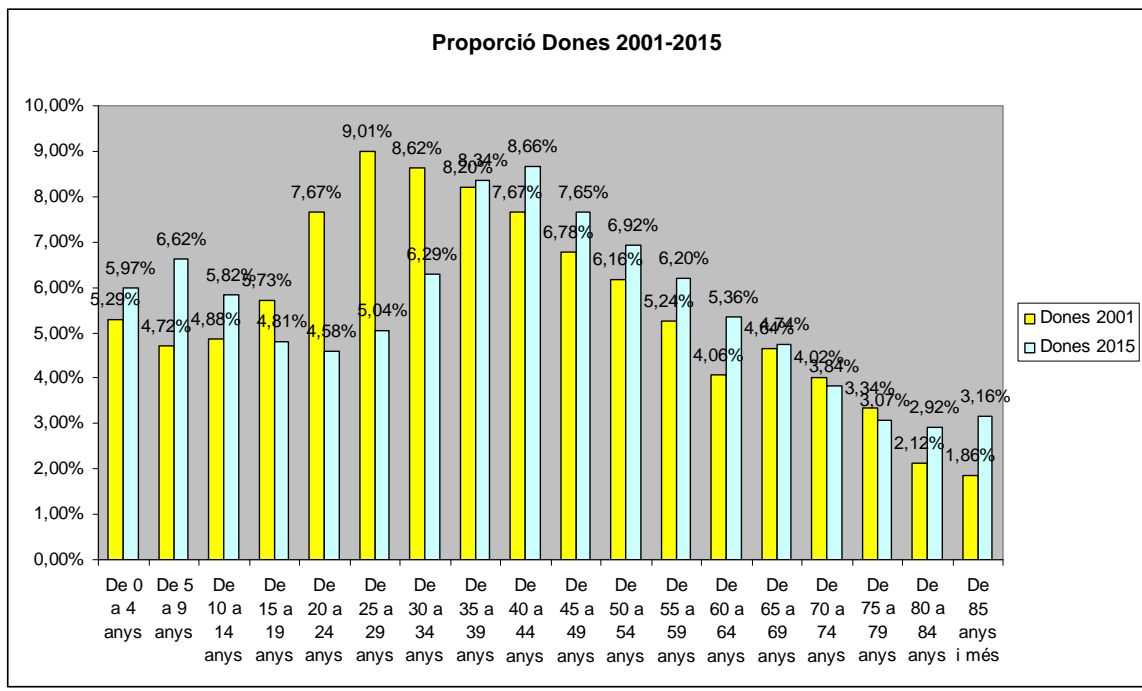
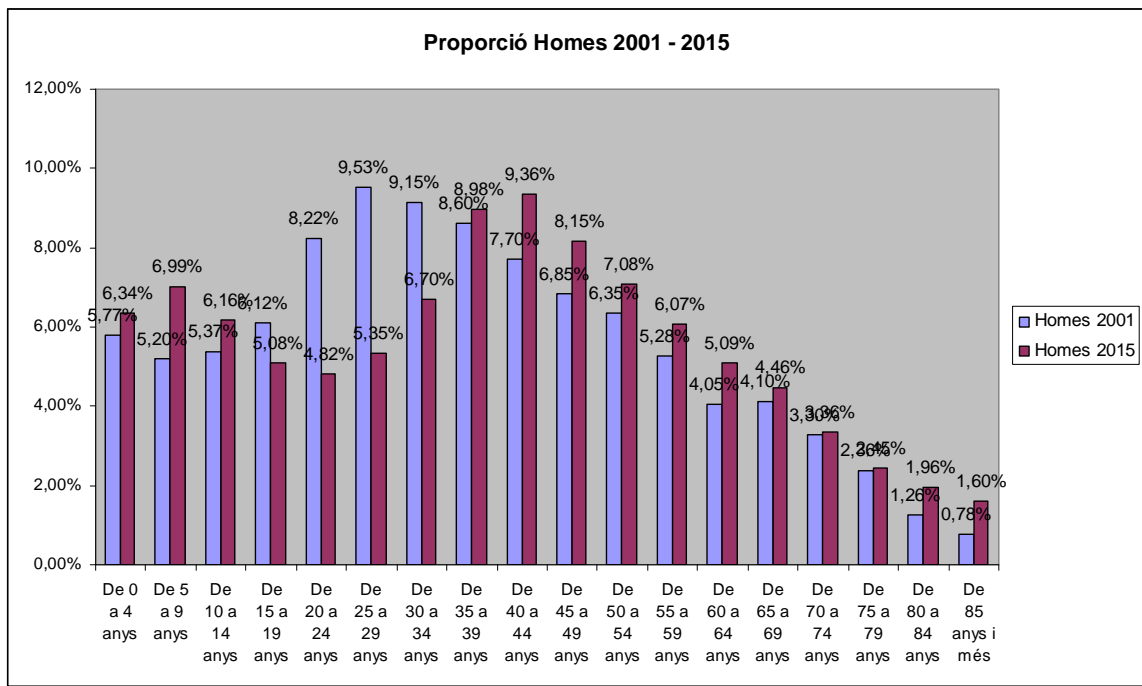



**Proporcions Home – Dona per edats**

Edat	Homes 2001	Homes 2015	Dones 2001	Dones 2015
De 0 a 4 anys	51,56%	51,32%	48,44%	48,68%
De 5 a 9 anys	51,82%	51,20%	48,18%	48,80%
De 10 a 14 anys	51,78%	51,23%	48,22%	48,77%
De 15 a 19 anys	51,05%	51,20%	48,95%	48,80%
De 20 a 24 anys	51,11%	51,12%	48,89%	48,88%
De 25 a 29 anys	50,80%	51,34%	49,20%	48,66%
De 30 a 34 anys	50,89%	51,43%	49,11%	48,57%
De 35 a 39 anys	50,57%	51,67%	49,43%	48,33%
De 40 a 44 anys	49,47%	51,80%	50,53%	48,20%
De 45 a 49 anys	49,65%	51,42%	50,35%	48,58%
De 50 a 54 anys	50,14%	50,42%	49,86%	49,58%
De 55 a 59 anys	49,56%	49,34%	50,44%	50,66%
De 60 a 64 anys	49,27%	48,57%	50,73%	51,43%
De 65 a 69 anys	46,30%	48,30%	53,70%	51,70%
De 70 a 74 anys	44,46%	46,47%	55,54%	53,53%
De 75 a 79 anys	40,81%	44,26%	59,19%	55,74%
De 80 a 84 anys	36,74%	40,04%	63,26%	59,96%
De 85 anys i més	29,03%	33,48%	70,97%	66,52%
Total	49,38%	49,84%	50,62%	50,16%

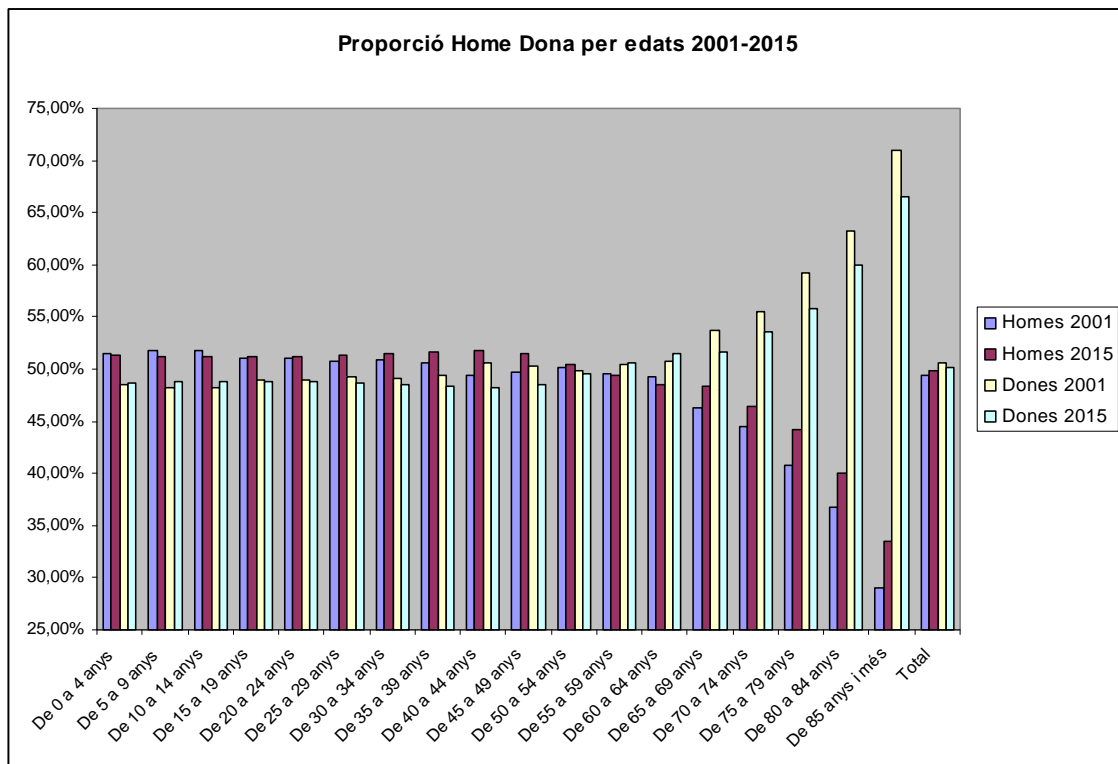

Acord Estratègic per la Internacionalització, la competitivitat i la qualitat de l'ocupació de l'economia catalana

**20.** La creixent presència de **persones immigrades** requereix importants actuacions per a la igualtat d'oportunitats i contra discriminació en l'àmbit educatiu, social i laboral. En aquest sentit, l'Acord incorpora l'elaboració del **Pla de primera acollida** (social, laboral, lingüística, d'allotjament), actuacions en el terreny educatiu i en el dels serveis d'acollida i integració d'alumnes immigrants. En l'àmbit laboral, en el marc del Consell de direcció del SOC es crearà una **comissió d'immigració** que estudiï la manera més adient d'ordenar els fluxos migratoris i garantir els drets dels treballadors immigrants. Així mateix, en el Consell Català de Diàleg Social i Participació, de nova creació, es proposaran actuacions per a la igualtat i la no discriminació. Les parts també consideren convenient crear el **Servei d'Intermediació Laboral en Origen**, dins del SOC, i, per tant, la transferència a aquest Servei de les competències relacionades (*mesures 14, 86 i 70*).

**Política d'integració de persones immigrants**

**86.** En el decurs del 2005 s'elaborarà el **Pla de primera acollida**, dotat amb 20.000.000 d'euros per via de transferència de l'Estat, que inclourà, entre d'altres aspectes, les qüestions següents:

- L'entorn laboral, social i cultural, promovent la incorporació a diferents sectors del mercat laboral.
- L'aprenentatge de les llengües com a instrument de coneixement i exercici de drets i deures, i com eina d'integració.
- Un allotjament digne.

*El 2007 es posarà accent en les accions de contractació en origen.*

**23.** De les mesures relatives al foment de la **cohesió social**, es destaca –per la seva incidència en la competitivitat de l'economia catalana– la **millora dels serveis d'atenció a les persones en situació de dependència**, mitjançant l'augment d'hores de serveis d'ajut domiciliari, l'augment de places residencials i la universalització dels serveis de teleassistència (*mesura núm. 82*).

**Dependència i discapacitat**

**82.** En l'àmbit de l'**atenció a les persones amb situació de dependència**, es proposen les actuacions següents:

- En el decurs del període 2005-2007 s'estendran els **serveis d'ajut domiciliari** fins arribar a donar

cobertura al 4 per cent de la població catalana major de 65 anys en situació de dependència i assolir una mitjana de 5 hores d'atenció setmanals.

L'assoliment d'aquest objectiu en el termini de la legislatura representa un augment de 9.700.000 hores i un pressupost total de 126.000.000 d'euros entre la Generalitat, les administracions locals i els usuaris. El pressupost previst per al 2005 es de 75 milions d'euros per tal d'arribar a 4.500.000 hores. Així mateix, s'impulsaran programes de nous jaciments d'ocupació per al desenvolupament dels serveis d'atenció domiciliària municipals.

- En el termini de la legislatura el nombre de **places residencials** s'augmentarà fins donar cobertura a un 5 per cent de les persones majors de 65 anys.

Un 2,25 per cent d'aquestes places seran de finançament públic i, alhora, es tindran en compte els actuals desequilibris territorials. Per assolir aquest objectiu, i comptant amb les places creades el 2004, en el període 2005-2007 caldrà crear un total de 4.830 places més, de les quals un 35 per cent, com a mínim, seran de titularitat pública i la resta seran places concertades. Per a l'any 2005 es preveu la creació d'un total de 1.500 places.

- En la línia d'universalitzar l'accés als **serveis de teleassistència**, durant la legislatura es prioritzaran aquelles persones que viuen soles o en situació de desemparament. L'any 2005 es dedicaran uns 6 milions d'euros a serveis de teleassistència mitjançant convenis amb els ajuntament.

- Durant l'exercici 2005 es desenvoluparà, amb la participació dels agents socials, un **sistema d'atenció integral a la dependència** i afavoridor de la vida autònoma de les persones, que defineixi un únic sistema de valoració de la dependència i garanteixi l'equitat en l'accés als recursos públics,

que prioritzi la prestació de serveis per davant de les transferències econòmiques i que avanci en la

coordinació dels diversos equips de les xarxes sanitària i assistencial.

**24.** També en l'àmbit de la cohesió social, i en concret de la **inclusió social**, es considera especialment rellevant l'elaboració del **Pla d'inclusió social de Catalunya**, que, entre d'altres mesures, inclou el **redisseny del PIRMI**, com també l'estudi de la situació de les **pensions mínimes** (*mesura núm. 85*).

**Inclusió social**

**85.** Durant el 2005, es redactarà i aprovarà el **Pla d'inclusió social de Catalunya**, comptant amb la participació dels agents socials. El pressupost 2005 preveu una dotació d'1.000.000

L12 /AE

d'euros per a la redacció i suport del Pla. Entre les línies de treball del Pla, es proposen les mesures següents:

- Durant el 2005, i comptant amb la participació dels agents socials, es procedirà a redissenyar el

**PIRMI** per tal d'adaptar-lo al nou mapa d'exclusió social de Catalunya i amb vista a establir la percepció d'una renda que garanteixi uns ingressos de supervivència a aquelles persones en situació d'exclusió i que, per raons de salut, edat o altres aspectes socials, no poden desenvolupar els itineraris del PIRMI. Per tal d'assolir aquest objectiu, es preveu un augment de la quantia de la

prestació bàsica del PIRMI d'un 22,7 per cent al llarg de la legislatura.

- Abans del juliol de 2005, el Govern i les organitzacions sindicals i empresarials estudiaran la situació de les pensions vigents a Catalunya amb l'objectiu d'acordar mesures tendents a complementar les **pensions mínimes** per tal de situar-les, si mes no, al 80 per cent d'un indicador de rendes propi de Catalunya, per garantir que les pensions assoleixin aquest nivell de rendes al llarg de la legislatura.

*NOTA: D'acord amb el document de seguiment ed l'Acord del Consell d'Institucions, l'Execució de l'Acord a 31/12/2006 ja havia dut a terme:*

*Reforma i augment de la RMI en un 22,7% (m.85)*

*Acord de creació de l'Indicador de Rendes de Suficiència de Catalunya (IRSC) (m. 85)*

*Llei de prestacions socials de caràcter econòmic (m. 85)*

L12 /AGE

Acord per a un Govern d'Entesa

## COMPETITIVITAT, OCUPACIÓ I TREBALL

### **ACTUACIONS**

*Empresa i innovació*

- Promoure l'economia social i la seva capacitat de creixement, concentració i internacionalització.

L12 /PG

Pla de Govern 2007-2010

## **1. Reforçar l'Estat del Benestar per aconseguir una societat més justa i cohesionada**

1.1.5 Impulsar polítiques de ciutadania que afavoreixin la integració de la població nouvinguda en una societat cohesionada

Una altra de les accions prioritàries en l'àmbit de la immigració consisteix en el desplegament, a través del fons interterritorial concertat amb l'Estat, de les polítiques locals en aquest àmbit mitjançant **la convocatòria de subvencions adreçades als ens locals per al desenvolupament de programes d'acollida i d'integració de persones estrangeres immigrades** que tinguin en compte la contractació de professionals de gestió de la diversitat, la promoció de l'acollida, la igualtat d'oportunitats i l'acomodació de la diversitat.

1.1.6 Avançar cap a una societat plenament inclusiva amb la potenciació del treball en xarxa amb altres institucions i entitats

La Generalitat de Catalunya continuarà impulsant i cooperant amb els ens locals per al desenvolupament de Plans Locals per a la Inclusió i la Cohesió Social arreu del territori. El Govern de la Generalitat ha realitzat una metodologia comuna per a l'elaboració de plans, i proporciona als ajuntaments suport econòmic i metodològic, i organitza sessions d'intercanvi d'experiències per tal que els ens locals comparteixin aquest model d'intervenció basat en el plantejament holístic, la intervenció integral i el treball en xarxa entre els diferents agents del territori.

Paral·lelament cal esmentar tres iniciatives del Govern que també actuen a nivell local i tenen una clara dimensió inclusiva i cohesionadora, i que es continuaran realitzant: la Llei de barris, que s'explica a l'objectiu 3.7.3., els Plans Educatius d'Entorn, que s'expliquen a l'objectiu 1.2.2. i els Plans de Desenvolupament Comunitari. Aquests darrers es van iniciar com una de les estratègies de lluita contra les desigualtats a nivell de barri i/o comunitat. Són intervencions de caràcter social i comunitari que tenen com a objectiu la millora social del barri i una integració social i laboral de les persones. Es dissenyen estratègies de transformació dels territoris, seguint línies d'acció participatives on s'interrelacionen tots els agents del barri.

L12 /ECO

Estratègia Catalana per a l'Ocupació 2007-2013 (Pla general d'ocupació de Catalunya) 5 de setembre de 2006

L12 /MENR

Marc Estratègic Nacional de referència d'Espanya 2007-2013 per a la programació dels Fons Estructurals

**7.5.5. Desarrollo Local y Urbano: Eje 5 Convergencia. Eje 4 Competitividad Infraestructuras sociales: Eje 6 Convergencia.**

**a) Situación actual y perspectivas**

**b) Objetivos generales y metas estratégicas**

Dada la diversificación de la problemática urbana, los objetivos que se pretenden alcanzar con las actuaciones de estos ejes son los de elevar la competitividad y lograr un desarrollo más equilibrado entre las ciudades económicamente más fuertes y el resto de la red urbana a través de acciones que combinen el desarrollo económico, el fomento del empleo en condiciones de igualdad entre mujeres y hombres, la inclusión social, y la recuperación y preservación medioambiental, como:

Fomentar la iniciativa empresarial, el empleo local y el desarrollo comunitario.

Rehabilitar el entorno físico, reurbanizando antiguos solares industriales, y conservando y desarrollando el patrimonio histórico y cultural.

Reforzar la cohesión social, promoviendo la integración social, cultural y económica.

En base a lo que marca la política de cohesión, las especificidades de la situación actual española, y las recomendaciones recogidas en la comunicación de la Comisión al Consejo Europeo y al Parlamento Europeo "política de cohesión y ciudades: la contribución urbana al crecimiento y el empleo en las regiones", se definen en el MENR como objetivos generales la mejora de los servicios y las oportunidades a nivel local –teniendo en cuenta la importancia del turismo y su sostenibilidad-, buscando una adaptación a los fuertes cambios demográficos. Las metas estratégicas que se establecen son las siguientes:

**Cuadro 23. Indicadores estratégicos en relación con el desarrollo local y urbano y las infraestructuras sociales.**

Indicador	Valor actual	Objetivo 2010	Objetivo 2013
Densidad del hecho urbano (número de habitantes en municipios de más de 10.000 habitantes respecto a la superficie)	66,12 (2004)	Mantenimiento	
Conjuntos históricos protegidos (%) <sup>28</sup>	--	--	--
Plazas hoteleras por 1.000 habitantes	28,19 (2006)	30	31,14
Número de camas en hospitales por 1000 habitantes	3,61 (2005)	3,3	3,82
Plazas de atención a la primera infancia por 1000 habitantes	1,072 (2005)	1,2	1,28
Total centros escolares por 1000 habitantes	0,5 (2005)	Mantenimiento	
Producción de residuos urbanos por habitante y año (kg / hab / año)	517,5 (2004)	435	399
Número de viajeros que emplean diariamente el transporte público (miles de viajeros)	9.128 (2005)	10.050	10.600

**c) Enfoque y actuaciones**

El enfoque de partida es reforzar la estrategia de desarrollo local y urbano siguiendo las directrices comunitarias de política de cohesión, a través de actuaciones integradas tratando de responder a los retos específicos de las ciudades españolas. Para ello se distinguen diversas actuaciones diferenciadas en función del tamaño de los municipios.

**Municipios de tamaño mediano y pequeño:** Los resultados de las evaluaciones intermedias del Programa Operativo Local (POL), recomendando la continuidad de actuaciones en el ámbito del desarrollo local y urbano, así como la incorporación de la experiencia acumulada por la iniciativa URBAN, según recomendación de la Comisión, implican en este nuevo periodo de intervención 2007-2013 contemplar actuaciones dirigidas al ámbito de los municipios pequeños y medianos, integradas en los programas operativos regionales, en las que prime necesariamente el aspecto territorial

“localizado e integrado” frente a los sectores de intervención que se constituyen en ejes prioritarios en el resto del programa. Ese enfoque integrado territorial, centrado en municipios pequeños y medianos, es el que se pretende abordar mediante actuaciones para conseguir un desarrollo local sostenible que redunde en una mayor cohesión económica, territorial y social, valorándose las especiales circunstancias que concurren en dicho ámbito poblacional (envejecimiento de la población, despoblación del territorio, dificultades de acceso a la formación y a las nuevas tecnologías, etc.).

Los objetivos que se pretenden abordar en este eje, asociados al ámbito poblacional de municipios pequeños y medianos, son:

Cohesionar el territorio a través de proyectos integrados de regeneración urbana y rural destinados a los municipios pequeños y medianos. Siguiendo el planteamiento expuesto sobre el carácter transversal de las actuaciones, los proyectos que contribuyan a alcanzar dicho objetivo deberán responder, de manera integrada, a los siguientes ámbitos de actuación:

- o Fomento de la sociedad de la información y nuevas tecnologías.
- o Promoción económica: creación de empleo y oportunidades económicas a través de la diversificación productiva y mejora de las infraestructuras y servicios locales.
- o Mejora del entorno natural y calidad medioambiental.
- o Mejora de la accesibilidad y movilidad.
- o Protección y preservación del patrimonio cultural.
- o Promoción de la conciliación familiar y cohesión social.

Reforzar la participación ciudadana en la gestión de los asuntos públicos y la mejora de los servicios locales. Con la potenciación de la participación de la sociedad civil en la mejora de los servicios locales se está contribuyendo a una mejor gestión de los asuntos públicos, a la vez que se implica a los vecinos en los asuntos de la vida pública locales con la finalidad de encontrar las mejores soluciones a sus problemas.

Como beneficiarios finales de estas actuaciones se tendrá a la administración local, de acuerdo con la siguiente distribución por estratos de población:

- o Ayuntamientos mayores de 20.000 habitantes y menores de 50.000 hab.
- o Diputaciones Provinciales (sólo para proyectos cuya población beneficiaria sea de al menos 20.000 habitantes).

Las actuaciones contempladas deberán responder necesariamente a proyectos integrados de regeneración urbana/rural en los objetivos y ámbitos fijados, siendo su selección efectuada dentro de un proceso de concurrencia competitiva, en la que además cobra especial relevancia la coordinación del Ministerio de Administraciones Públicas con los responsables de la Comunidad Autónoma, así como con el Ministerio de Economía y Hacienda, en su carácter de Autoridad de Gestión. Ello supone necesariamente una garantía de la complementariedad de las actuaciones cofinanciadas con fondos comunitarios y evitar, por tanto, posibles solapamientos de intervenciones tanto a nivel territorial y/o sectorial.

**Municipios de mayor tamaño:** Para este tipo de ciudades, donde se concentra el 67% de la población, está previsto crear una iniciativa innovadora (“URBANA”) que cubra todo el territorio nacional y que de continuidad a la iniciativa comunitaria URBAN, promoviendo proyectos integrados de desarrollo sostenible urbano en ciudades españolas de más de 50.000 habitantes y capitales de provincia. Mediante una convocatoria nacional se aprobarán los mejores proyectos presentados.

Dentro de cada Programa operativo regional se establecerá una cantidad reservada a esta iniciativa para asignarla a la ciudad o ciudades correspondientes a una comunidad autónoma. La dotación dentro de cada programa será suficiente para llevar a cabo proyectos de desarrollo integrados, estimándose dicha cuantía en 10 millones de euros con la salvedad necesaria para aquellos programas en los que se deba destinar una cantidad menor en función de la dotación financiera total del programa.

Las ciudades y las áreas urbanas albergan la mayor parte de los empleos, empresas y centros de enseñanza superior y son esenciales para lograr la cohesión social, además las ciudades y áreas metropolitanas europeas atraen trabajadores altamente cualificados creando a menudo un círculo virtuoso que estimula la innovación y los negocios, lo que refuerza su atractivo para los nuevos talentos.

No obstante, deben tenerse en cuenta los problemas específicos de estas zonas, como son el desempleo y la exclusión social, el alto nivel de delincuencia, aumento del número de inmigrantes,

existencia de minorías étnicas, la congestión urbana, la degradación medioambiental, la existencia de bolsas de pobreza dentro de las ciudades.

Así las actuaciones dirigidas a estas zonas se enmarcarán fundamentalmente en los siguientes ámbitos:

- 1) Promover la mejora de la competitividad.
- 2) Fomentar la cohesión interna través de medidas que mejoren los barrios más desfavorecidos, rehabilitando el entorno físico, los espacios públicos y el patrimonio histórico y cultural, buscando un medio urbano de calidad.
- 3) Mejorar las conexiones entre la ciudades, tratando de promover un desarrollo poli céntrico y equilibrado.
- 4) Integrar a los grupos más desfavorecidos y necesitados, alentando a los ciudadanos a participar en la planificación y prestación de servicios, potenciando la participación de la sociedad civil en el gobierno y mejora de los servicios locales.

Además, las actuaciones comprendidas en este eje dependerán de las características de cada una de las regiones a través de tipologías de gasto específicas a desarrollar en el marco de cada uno de los programas regionales.

También para las regiones con un menú de actuaciones de convergencia, se incluye un eje específico orientado a la construcción, reforma y equipamiento de centros educativos, de formación, sanitarios y sociales, destinados a cohesionar el territorio de las regiones convergencia y evitar, mediante la dotación de servicios, la emigración de la población.

Por su parte, en las regiones competitividad se concentran en diversificar la economía local con actuaciones para crear o mejorar sectores económicos que contribuyan a elevar el bienestar social y la competitividad.

El fomento de la cooperación con otros posibles agentes/interlocutores institucionales, sociales o económicos, tanto del sector público como privado, en el proceso de selección de los proyectos así como el impulso de redes de intercambio de experiencia, difusión de metodologías y buenas prácticas, en aquellos aspectos que sean considerados de interés respecto de la ejecución, seguimiento y control de los proyectos, constituye, asimismo, una importante aportación a los objetivos de estas actuaciones, así como al cumplimiento de las directrices y principios horizontales de la normativa comunitaria en este periodo de intervención.

La coordinación entre todos los agentes que intervendrán en dichos proyectos tendrá como núcleo fundamental el desarrollo de la Red de Iniciativas Urbanas, que posteriormente se detalla. Los criterios de selección de proyectos también se definirán en un momento posterior pero deberán tener en cuenta la exitosa experiencia pasada de los proyectos URBAN.

En definitiva, las tipologías de gasto previstas en estos ejes son las siguientes:

**Cuadro 24. Tipología de gasto en relación con el desarrollo sostenible local y urbano, y las inversiones en infraestructuras sociales**

Categoría de gasto		Objetivo Convergencia	Objetivo Competitividad	Contribuye a la estrategia de Lisboa
Nº	Descripción			
56	Protección y desarrollo del patrimonio natural	√	√	
57	Ayudas a la mejora de los servicios turísticos	√	√	
58	Protección, rehabilitación y preservación del patrimonio natural	√	√	
59	Desarrollo de la infraestructuras culturales	√	√	
60	Ayudas a mejora de los servicios culturales	√	√	
61	Proyectos integrados para la rehabilitación urbana y rural	√	√	
75	Infraestructuras educativas	√		
76	Infraestructuras sanitarias	√		
77	Infraestructuras infantiles	√		SI <sup>24</sup>
79	Otras infraestructuras sociales	√		



L12 /MENR

Se ha solicitado a la Comisión que para el caso de España, la Categoría 77 entre en el cálculo del earmarking porque se considera que el gasto en esta categoría está íntimamente ligado con el desarrollo de las actuaciones del FSE y porque este tipo de infraestructuras están ligadas a los objetivos tanto de las Directrices Estratégicas Comunitarias como a PNR español y en particular al aumento de la tasa de empleo femenina.

Algunas de las actuaciones que se desarrollen en el marco de estos ejes podrán ser similares a las previstas en otros ejes del MENR y los Programas Operativos, sin embargo en este caso deberán estar siempre planteadas en el sentido de contribuir al desarrollo local.

Estas actuaciones serán complementadas por acciones cofinanciadas por el FSE dentro de sus programas operativos.

Asimismo, y una vez que el tanto el Banco Europeo de Inversiones, como el Fondo Europeo de Inversiones haya terminado los estudios que está realizando sobre las necesidades financieras específicas de cada región española, las actuaciones dentro de esta prioridad se podrán canalizar a través de instrumentos desarrollados a partir de la Iniciativa JESSICA.

Por último, las Autoridades Españolas están elaborando una "Estrategia Española para la Sostenibilidad Local y Urbana" a fin de respaldar el desarrollo urbano sostenible mediante la puesta en marcha de un marco nacional. Esta Estrategia será coherente con la Estrategia Temática Europea para el Medioambiente Urbano, COM (2005) 718 final y con la Contribución de las Ciudades al Crecimiento y el Empleo de las Regiones, COM (2006) 385 final.

El objetivo de la Estrategia será definir las orientaciones en materia de planificación de mejoras y expansión de áreas urbanas, transporte urbano, construcción sostenible, gestión de las ciudades, sostenibilidad de las relaciones entre zonas rurales y urbanas, cohesión social y desarrollo económico. La Estrategia pondrá especial énfasis en la necesidad de adoptar un enfoque integrado, a fin de garantizar la coherencia y las sinergias de las acciones, así como un impacto positivo en el Medio Ambiente.

L12/PGSS

Programa Comunitari per a l'ocupació i la solidaritat social – PROGRESS (D1672/2006/CE)

5) A largo plazo, el cambio demográfico constituye un desafío fundamental para la capacidad de los sistemas de protección social de garantizar pensiones adecuadas, así como asistencia sanitaria y prestaciones de larga duración accesibles a todos, de alta calidad y financiadas a largo plazo. Por tanto, es importante fomentar políticas capaces de garantizar una protección social adecuada y la sostenibilidad de los sistemas de protección social. El Consejo Europeo de Lisboa decidió que la cooperación en el ámbito de la protección social debe basarse en el método abierto de coordinación.

(6) En este contexto, se debe prestar atención a la situación específica de los inmigrantes y considerar la importancia de tomar medidas para convertir el trabajo no declarado en legal.

L12 /PM

Programa Marc per a la innovació i la competitivitat 2007-2013 (D1639/2006/CE)

L12/NRFE

Nous reglaments dels Fons Estructurals.

L12 /FED

Programa Operatiu FEDER a Catalunya 2007-2013. Primer Esborrany, 9 de gener de 2007

A partir de la correspondencia entre los objetivos intermedios del P.O. de Cataluña y las Directrices Estratégicas Comunitarias para los Fondos Estructurales 2007-2013, expuestas en el apartado de análisis de coherencia, se articula la siguiente propuesta basada en cuatro ejes prioritarios:

- Eje 1: Innovación y desarrollo empresarial y economía del conocimiento.
- Eje 2: Medio ambiente y prevención de riesgos.
- Eje 3: Accesibilidad y servicios de transporte.
- **Eje 4: Desarrollo sostenible local y urbano.**
- Eje 5: Asistencia técnica

El cuarto eje del Programa Operativo se estructura en base a dos líneas prioritarias de intervención:

## **1. Regeneración de zonas urbanas y rurales degradadas.**

2. Conservación del patrimonio histórico-cultural y natural y potenciación de las infraestructuras turísticas.

A continuación, se detalla para cada una de estas dos líneas prioritarias, los objetivos generales y prioridades, las actuaciones a desarrollar.

### **a) Objetivos y prioridades estratégicas**

#### **1. Regeneración de zonas urbanas y rurales degradadas**

En materia de desarrollo sostenible local y urbano, uno de los objetivos prioritarios para el período de programación 2007-2013 es llevar a cabo actuaciones de carácter integral destinadas a la rehabilitación física, el fomento del bienestar social y la dinamización económica de áreas urbanas de atención especial.

Para ello, el Govern de la Generalitat de Catalunya dispone de la Llei 2/2004, de 4 de juny, de millora de barris, àrees urbanes i viles que requereixen atenció especial (Llei de Barris) como instrumento de canalización de intervenciones en partenariat con las administraciones locales.

Según se desprende de la propia Ley, los objetivos de actuación prioritarios se centrarán en llevar actuaciones de regeneración urbana en las áreas de atención especial. Concretamente, la prioridad serán las áreas que presenten alguna de las siguientes problemáticas:

- a) Un proceso de regresión urbanística, como la degradación progresiva de la edificación o la falta de calidad de la urbanización.
- b) Una problemática demográfica causada por la pérdida o el envejecimiento de la población, o bien por un crecimiento demasiado acelerado.
- c) Problemas económicos, sociales o ambientales especialmente graves.
- d) Una persistencia de déficits sociales y urbanos importantes.

Concretamente, dentro de estas áreas de atención especial las actuaciones prioritarias estarán orientadas a los siguientes ámbitos territoriales:

- a) Áreas viejas y núcleos antiguos.
- b) Polígonos de viviendas.
- c) Áreas de urbanización marginal y áreas con viviendas que no cumplan con las condiciones mínimas de habitabilidad.

A nivel estatal, está previsto crear una iniciativa innovadora que cubra todo el territorio nacional y que de continuidad a la iniciativa comunitaria URBAN.

En este sentido, el objetivo en el presente periodo es el de promover proyectos integrados de desarrollo sostenible urbano en ciudades españolas de más de 50.000 habitantes y capitales de provincia que no alcanzan dicha cifra de población.

### **b) Enfoque y actuaciones**

#### **1. Regeneración de zonas urbanas y rurales degradadas**

Por lo que respecta a la regeneración de zonas urbanas y rurales degradadas, las actuaciones que se prevé llevar a cabo en las áreas de atención especial seleccionadas son:

- Rehabilitación y equipamiento de los elementos colectivos de los edificios.
- Rehabilitación de edificios singulares.
- Provisión de nuevos equipamientos públicos para el uso colectivo.
- Incorporación de las tecnologías de la información en los edificios de viviendas y en las instalaciones públicas de uso colectivo.
- Mejora de la accesibilidad y supresión de las barreras arquitectónicas.
- Conservación del patrimonio histórico-cultural de dichas áreas y potenciación de las infraestructuras turísticas existentes.
- Mejora de la iluminación, seguridad, diseño y accesibilidad de las zonas especialmente peligrosas y aisladas.
- Fomento de la equidad de género en el uso del espacio urbano y de los equipamientos.
- Desarrollo de programas integrales que comporten una mejora social, urbanística y económica del barrio.

Entre las actuaciones previstas a nivel estatal se encuentran las siguientes:

L12 /FED

- Acciones encaminadas a fomentar la cohesión interna dentro de las aglomeraciones urbanas para mejorar la situación de los barrios más desfavorecidos. En este contexto, las medidas para rehabilitar el entorno físico, reurbanizar solares abandonados, en particular en antiguas zonas industriales, y conservar y desarrollar el patrimonio histórico y cultural, revisten no poca importancia por sus consecuencias para el desarrollo del turismo y para crear ciudades más atractivas en las que la gente quiera vivir. La rehabilitación de los espacios públicos existentes y los polígonos industriales pueden contribuir de manera significativa a evitar la expansión urbana descontrolada y propiciar las condiciones necesarias para un desarrollo urbano sostenible.
- Acciones para promover un desarrollo policéntrico y equilibrado mediante la expansión de la red urbana en el ámbito nacional y comunitario, que incluya conexiones entre las ciudades económicamente más fuertes y las demás zonas urbanas, incluidas las ciudades de pequeño o mediano tamaño. Esto requiere opciones estratégicas para identificar y reforzar los polos de crecimiento y, lo que no es menos importante, establecer redes que los conecten desde un punto de vista físico (infraestructuras, tecnologías de la Información, etc.) y humano (acciones a favor de la cooperación, etc.).

L12 /FSE

Programa Operatiu FSE a Catalunya 2007-2013. Provisional (Dades presentació pública del 13 de març de 2007)

Línies estratègiques per el PO:

- A.- Atreure més persones al mercat de treball
- B.- Aproximar oferta i demanda de treball (necessitat de formació continuada i ajust davant processó de deslocalització i noves activitats emergent)
- C.- Aprofundir en la qualitat de l'ocupació

Eixos d'intervenció (provisionals)

Eix 1: Foment de l'esperit empresarial i millora de l'adaptabilitat del personal, les empreses i l'empresariat

**Eix 2: Fomentar l'ocupabilitat, la inclusió social i la igualtat entre homes i dones**

Eix 3: Augment i millora del capital humà

Eix 4: Cooperació Transnacional i interregional

Eix 5: Assistència tècnica

Descripció de les intervencions:

**Eix 2: Fomentar l'ocupabilitat, la inclusió social i la igualtat entre homes i dones**

- Mesures concretes orientades a incrementar la participació en el treball de les persones treballadores immigrants, consolidant d'aquesta manera la seva integració social.

L12

**TEMES CLAU**

- Increment de 230.000 persones a la comarca.
- Canvi demogràfic: envelliment de la població
- Augment de persones dependents (desenvolupament del servei integral d'atenció a la dependència)
- Augment Immigració
- Convocatòria de subvencions adreçades als ens locals per al desenvolupament de programes d'acollida i d'integració de persones estrangeres immigrades
- Llei 2/2004, de 4 de juny, de millora de barris, àrees urbanes i viles que requereixen atenció especial (Llei de Barris)
- Està previst crear una iniciativa innovadora que cobreixi tot el territori nacional i que doni continuïtat a la iniciativa comunitària URBAN
- Accions encaminades a fomentar la cohesió interna dintre de les aglomeracions urbanes per millorar la situació dels barris més desfavorits.



L12

- La Generalitat de Catalunya continuarà impulsant i cooperant amb els ens locals per al desenvolupament de Plans Locals per a la Inclusió i la Cohesió Social arreu del territori.
- Promoure l'economia social i la responsabilitat social de les empreses.

L12

Indicadors:

1. % de persones estrangeres a la comarca
2. % de persones estrangeres afiliades a la SS
3. % de persones estrangeres actives
4. % de persones amb dependència a la comarca
5. Índex d'envelliment
6. Índex de sobreenvelliment.
7. Taxa de dependència
8. Índex de dependència juvenil
9. Índex de dependència senil
10. Índex de dependència global
11. % Població potencialment activa